ESPACIO COMPARTIDO

NUMERO 53 - AÑO 2010

The UFO Report and Research Magazine

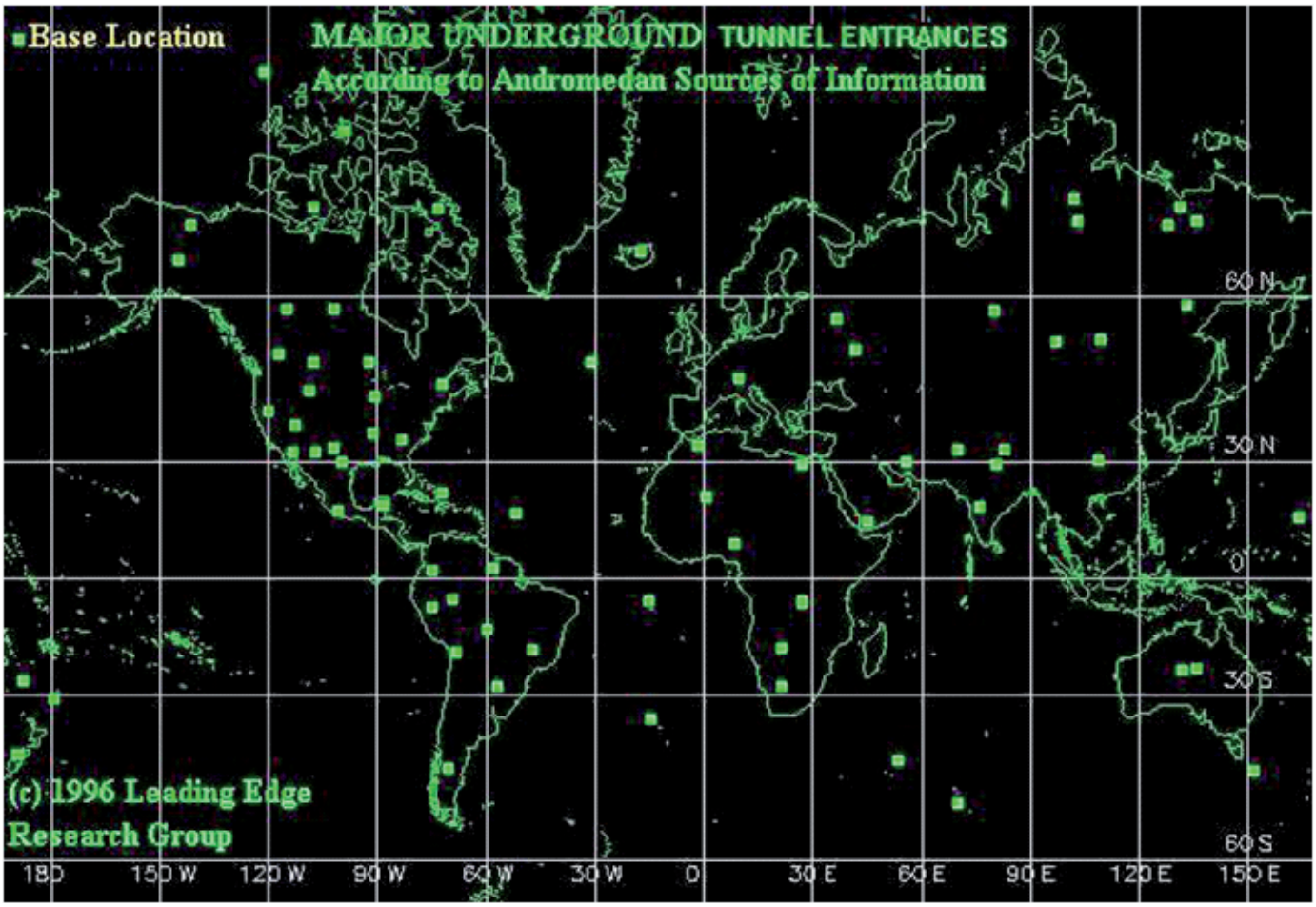

EN ESTE NÚMERO:

LA GRANJA HUMANA - BUSCAMOS A LOS QUE NO FIRMAN TRATADOS - JAMES CASBOLT - COMENTARIOS SOBRE LOS LEVANTADORES DE SUMARIOS - DOSSIER DESAPARICIONES EXTRAÑAS EN EL MUNDO - EL DIABLO DE PINE BARRENS EN NUEVA JERSEY - LA UFOLOGIA EN CHILE

Editado por el

Instituto de Investigación y Estudios Exobiológicos

Espacio Compartido es una publicación interna del I.I.E.E. no permitiéndose su difusión fuera de este ámbito.

Sin remuneración económica

st a f f
Director
Ramón Navia-Osorio Villar
Miembro de honor
Salvador Freixedo
Adjunto a Dirección
Alberto Valles González
Compaginación
Luis Castro Pimentel
Colaboradores
David Álvarez Planas
Juan Carlos Álvarez
Jaume Ametller Viñamata
Magdalena del Amo
Jordi Ardanuy
Patricio M. Arias Peña
Eugenio Bahamonde
Roderick Bowen
Rafael Casares
Francisco Casasola
Eduardo Castropol
Elisabeth Catalan
Ana Fernández Larragueta
Ignacio Darnaude
Juan Díaz Montes
Mario Fernández Salas
Manuel Figueroa
Raúl Gajardo Leopold
J.M. García Bautista
José Luis Ortiz Robles
José González Fernández
Pablo Jammy Montesdeoca
Mari Carmen Masi
José M. Moya
Osvaldo Muray Quiroz
Raúl Núñez Gálvez
C. Pascual Sumalla
José Rayo Mata
Maika Taboada
J.M. Trallero Donado
J. Ignacio Valdés Mellado
Delegado en los Paises Árabes
Mustafá Selim
• • •
Espacio Compartido
es una publicación del
Instituto de Investigación y
Estudios Exobiológicos (I.I.E.E.)
Provençals, 5 - baix 7.4
08019 Barcelona
Tel. 933 078 044 - info@iiee.es
El I.I.E.E. se encuentra registrado
con el número 2228 de
Sociedades de Barcelona.
El I.I.E.E. no se hace responsable
del contenido, opiniones o ideas
expresadas por sus autores.
Todas las imágenes reproducidas
son Copyright de sus respectivos
autores y/o editores, y se
utilizan únicamente para fines
informativos y de apoyo al texto.
Todos los artículos de Espacio
Compartido están amparados
bajo el Copyright, no permitiéndose
la reproducción total o
parcial por cualquier medio
o procedimiento, sin autorización
por escrito de la dirección.
Depósito legal: 18104/1982

SUMARIO

Pag. 3 **Editorial**
Ramón Navia

Pag. 4 **La Granja Humana (7ª Parte)**
Salvador Freixedo

Pag. 18 **Buscamos a los que No Firman Tratados**
Eduardo Castropol

Pag. 22 **James Casbolt**

Pag. 31 **Comentarios sobre los Levantadores de sumarios**
Eduardo Aguirre

Pag. 35 **Dossier Desapariciones Extrañas en el Mundo**

Pag. 40 **El Diablo de Pine Barrens en Nueva Jersey**

Pag. 41 **La Ufología en Chile**
Raúl Núñez

EDITORIAL

Como habíamos indicado en anteriores ocasiones, nada parece cambiar en nuestra depauperada ovnilogía. Nuestra matriz parece que ha tocado techo y una enorme encrucijada parece confluir en la investigación de los no identificados. Da la impresión que los miles y miles de casos que se han producido en todo el orbe no han servido para nada. Miramos casi con desprecio una materia privilegiada y ahí esta muriéndose en los anaqueles de cuartos polvorientos. Así ha entrado en nuestro haber una serie de materias que nada tienen que ver con nuestra disciplina. Observamos como hay centros que cuelgan en cabeceras temas tan dispares como ufología, parapsicología, casas encantadas, naturismo, espiritismo, astrología, Nueva Era, satanismo y un largo etc. En el desarrollo humano nada viene solo, todo está emparentado, pero eso no significa que tengamos que mezclarlo todo como en una coctelera. Nosotros nos dedicamos completamente al estudio e investigación del fenómeno y sólo con este apartado no disponemos de tiempo para emprender otros quehaceres. En el estudio de los no identificados no existen centros que dispongan de abundante personal dedicado a eso; por tanto, el tocar tantas materias sólo sirve para llenar espacios que nada tienen que ver con nuestra matriz de estudio.

A través del tiempo hemos observado que teníamos ciertos prejuicios que se han ido disipando, como por ejemplo los PES y los OVNIs, pero eso no es óbice para que nos dediquemos a los PES. En cualquier disciplina de las llamadas exactas intervienen otras, pero siempre predominará la materia principal. En nuestro colectivo no parece cumplirse esta ley, haciendo desaparecer la principal en beneficio de otras. Quiero hacer mención especial Al investigador Carlos Alberto Iurchuk y su publicación *El Dragón Invisible*, que desde un principio ha sabido centrarse en el tema, y lo que trata está siempre relacionado con la fenomenología ovni en su más puro estado. Existen grupos que tienen una clara tendencia a estudiar la física de las lentes o la de los globos aerostáticos y sus diversos modelos, pero en esta preciosa materia de los no identificados no están en juego los números, ni las leyes humanas, ni siquiera ninguna disciplina de nuestra ciencia; intervienen otros guarismos no comprensibles para el intelecto humano, y por ello, como no saben ni contestan, suelen echar pelotas fuera.

En esta encrucijada ha irrumpido un sin número de profetas agoreros que proclaman el fin de los tiempos, sin saber que desde que el mundo es mundo se está proclamando lo mismo; mientras tanto viven de la ignorancia y el temor de los pueblos y ya sabemos que el miedo quita la libertad al raciocinio humano. Ya tenemos bastante con nuestros políticos para que vengan otros y vivan de nuestras inquietudes.

Ramón Navia-Osorio Villar
ramón.navia@iiee.es

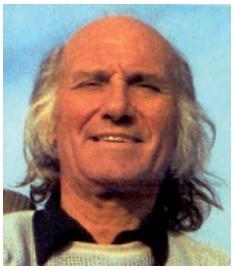

Salvador Freixedo

LA GRANJA HUMANA

7ª Parte

PRESENCIA EN LA HISTORIA: CASOS PÚBLICOS

Hasta aquí hemos presentado casos mayormente contemporáneos pero que atañen a particulares y que apenas si han sido conocidos por un reducido número de personas. Éstas los conservarán en su memoria por toda la vida y los contarán en tertulias familiares o de amigos, suscitando la admiración de algunos, la sonrisa burlona de los más cerrados de mollera (aunque tengan títulos universitarios) y la incertidumbre en las mentes de todos. Y finalmente el caso morirá cuando muera su protagonista o pasará a formar parte del «folklore» popular, con sus infinitas leyendas. Y los dioses seguirán tras sus bambalinas riéndose impunemente de los ingenuos mortales y dispuestos a repetir el truco o la broma con otro ser humano que nunca habrá oído hablar de semejantes cosas o que las creerá pura fantasía y que a su vez se llenará de asombro cuando repentinamente se encuentre ante hechos totalmente inexplicables.

Pero aparte de estos hechos individuales, en la historia tenemos muchísimos casos en que la intromisión de estos seres ha sido evidente y hasta descarada, y sin embargo la humanidad no se ha percatado o lo ha achacado a causas puramente naturales. Los dioses son expertos en este arte de encubrir sus actividades bajo la capa de «acontecimientos debidos a la naturaleza o al azar».

En este capítulo haremos algunas consideraciones sobre tres de estos acontecimientos históricos y públicos que no tienen explicación si no se miran desde el punto de vista que hemos considerado como la tesis fundamental de este libro.

Himmler, la cabeza de la "Orden Negra".

El pueblo judío

El pueblo judío es un anacronismo histórico. Por un lado lo vemos aferrado a unas tradiciones antiquísimas y en buena parte absurdas (dietas, vestimentas, etc.) y por otro lo vemos en la vanguardia del mundo de las ciencias y de la tecnología. El hecho de que el Estado de Israel posea un arsenal de bombas atómicas, junto al fanatismo repetidamente demostrado por muchos de sus líderes, es algo que lógicamente debe llenar de inquietud a los otros pueblos del mundo. Y si a esto añadimos el increíble pero real hecho de que la nación más poderosa del mundo —los Estados Unidos— está en buena

parte en manos de judíos (nacidos o nacionalizados en Norteamérica) el peligro se hace aún mayor. El pueblo judío, perseguido y masacrado en infinitas ocasiones, ha sabido sobrevivir siempre de una manera admirable y en la actualidad es en gran parte el que domina o por lo menos influye enormemente en algo tan importante como es la gran banca mundial.

Pues bien, el «fenómeno judío», totalmente inexplicable desde otros puntos de vista, tiene una clara explicación si lo miramos teniendo en mente la tesis de este libro, que en fin de cuentas no es más que la historia exacta del pueblo de Israel, aunque contemplada desde otro ángulo y viendo en su protagonista suprahumano no alDios Único sino a uno de estos seres extrahumanos o dioses con minúscula de los que nos venimos ocupando.

No abundaré en detalles, porque todo este tema lo desarrollé ampliamente en mi libro *Israel, pueblo-contacto*. El resumen de todo él, es que Yahvé —un dios con minúscula y no el Dios Universal como él se presentaba— se aparecía en una nube a Moisés a la vista de todo el pueblo. Desde aquella nube, y valiéndose de un pequeño «cajón» o instrumento llamado «arca de la alianza» (que había que manejar con determinadas cautelas y colocar en un lugar apartado del pueblo al que sólo tenía acceso el caudillo) le comunicaba a Moisés cuál era su voluntad, al mismo tiempo que le confería «poderes».

Éste fue el origen de la religión judeocristiana y de las cualidades tan peculiares que el pueblo judío ha poseído a lo largo de su historia y posee todavía en la actualidad.

He aquí un ejemplo claro e innegablemente histórico de la intromisión en grande de una de estas misteriosas entidades en las vidas de los humanos.

Naturalmente que tanto judíos como cristianos absolutizan el hecho y lo convierten en algo trascendental y único, negando que sea sólo un hecho más de esta naturaleza. Para ellos «Dios» se ha comunicado sólo una vez oficial y personalmente con la humanidad y fue a través de las manifestaciones de Yahvé en la nube y más tarde, para los cristianos, cuando envió a su hijo Jesucristo.

Eso piensan los judeocristianos, y ni siquiera en esto están demasiado de acuerdo. Pero para un ser pensante libre de fanatismos, el judeocristianismo es sólo una más de las tantas religiones con que los humanos han estado engañados a lo largo de los milenios.

Lo que ahora a nosotros nos interesa considerar es el hecho en sí, prescindiendo de todo su contenido ideológico y de todo lo que en torno a él han fabulado cuatro mil años de fanatismo.

Los no cristianos —gústeles o no— tienen que reconocer que el judeocristianismo ha marcado profundamente el curso de la historia del planeta, para bien o para mal, dependiendo del punto de vista desde el que se mire. Pero es un hecho indiscutible.

Ahora bien, estamos ante un claro hecho de interferencia de entidades no humanas en la vida de un pueblo y, a través de él, en las vidas de cientos de millones de seres humanos que hoy practican el cristianismo.

Es cierto que gran parte de la humanidad, incluidos millones de judeocristianos, nunca han creído que Yahvé sea el «Dios Universal», a la vista de las barbaridades que le mandaba hacer a Moisés y a la vista de su ciego apasionamiento por el pueblo de Israel y de su ignorancia o desprecio de los otros pueblos. La sana razón dice que un «Dios Universal» no puede comportarse de una manera tan injusta y tan absurda.

Y ante esto surge de nuevo la pregunta: ¿Quién era entonces aquel ser que se presentaba en una nube, visible para todo el pueblo de Israel?

Es muy fácil decir que todas las manifestaciones de Yahvé no son sino una leyenda tejida a lo largo de los siglos. Al igual que es muy fácil decir que toda la vida de Cristo con todos sus hechos extraordinarios fue una pura invención de sus biógrafos. Es muy fácil decirlo pero es muy poco inteligente.

Si estos dos hechos fuesen los únicos en la historia de la humanidad, no tendríamos inconveniente en desecharlos por falsos. Pero resulta que en otras religiones y culturas nos encontramos con otros enteramente semejantes. Nos encontramos con «Dioses Universales» y con «Creadores del cielo y de la tierra» que les han hablado a sus elegidos desde nubes, o desde montañas o desde dentro de sus cabezas, y nos encontramos también con múltiples «Hijos de Dios» y «Redentores» que vinieron a este mundo para salvarlo. Y que incluso murieron en la cruz para lograrlo (1).

Por muy fanatizados que estén los seguidores de todos estos dioses y por mucho que nosotros menospreciemos sus creencias, los hechos que las motivaron, es decir, las apariciones de «espíritus» y de «dioses» a los fundadores de las diversas religiones, siguen ahí en todas las páginas de la larga historia de la humanidad.

Un hecho se puede negar; pero tantos y tan testimoniados, no sólo por documentos escritos sino por monumentos pétreos que han desafiado el paso de los tiempos, no se pueden negar y necesitan una explicación.

Y de nuevo tendremos que volver a preguntarnos: ¿quién o qué era lo que se presentaba ante el pueblo judío, qué lo incitó y lo condicionó para que su historia fuese lo que fue y lo que es?

La Alemania de Hitler

Presentemos otro ejemplo contemporáneo y público totalmente inexplicable si lo analizamos racionalmente: la Alemania dominada por el nazismo.

¿Cómo es posible que un pueblo tan avanzado como el alemán se haya dejado engañar y subyugar por un alucinado como Hitler? ¿Cómo es posible que millones de hombres tan ingeniosos y tan emprendedores se hayan dejado llevar como borregos al matadero de la Segunda Guerra Mundial? Y, ¿cómo es posible que los políticos de la sociedad «occidental», que se cree la más desarrollada del mundo, no hayan sido capaces de evitar aquella matanza espantosa en la que los científicos pusieron al servicio de la paranoia militar sus mejores inventos ?

Los historiadores y sociólogos nos dan mil razones para explicar lo inexplicable. Pero los dieciséis millones de muertos en los campos de batalla; los dos millones y medio de polacos, los seis millones de judíos y los quinientos veinte mil gitanos asesinados; los veintinueve millones de heridos y enfermos, los tres millones de civiles muertos en los bombardeos, y los veinticuatro millones de damnificados por las bombas, los quince millones de evacuados y deportados, y los once millones de recluidos en campos de concentración... son demasiado para aquel hombrecito esmirriado e imponente por añadidura.

La única explicación para tamaña monstruosidad es la que estamos diciendo: Hitler era sólo una marioneta. Él recibía los poderes de otros y sólo ejecutaba órdenes.

Se convence uno leyendo los muchos libros que sobre él se han escrito. Y a pesar de que la mayor parte de sus biógrafos no creen en estas inteligencias extrahumanas, sin embargo no dejan de apuntarlas, como una figura literaria o, en ocasiones, de una manera explícita, haciéndose eco de lo que el mismo Hitler decía.

Él, anticristiano y ateo confeso, se creía un instrumento de la «providencia», entendiendo por providencia todo un conjunto de fuerzas misteriosas del «más allá», con las que había aprendido a ponerse en contacto en sus largos años de aprendizaje en la secta Thule y en las muchas sociedades secretas e iniciáticas a las que perteneció. Y estas fuerzas del «más allá» eran las que lo dominaban y lo engañaban. Y al mismo tiempo eran las que le daban el poder.

«¡Soy un enviado de la Providencia —decía en sus frecuentes arrebatos de frenesí— y seguiré con la precisión de un sonámbulo el camino que la Providencia me ha señalado! Creo haber sido llamado por la Providencia para servir a mi pueblo.»

Para que el lector vea hasta qué punto esta idea de que Hitler era manejado por fuerzas extrañas a él mismo está presente en sus biógrafos, le transcribiré breves citas de no menos de quince autores:

Walter Stein, compañero de estudios de Hitler en Viena: «En él había entrado una entidad extraña: como si el propio Hitler oyera dentro de sí a la entidad que había tomado posesión de su alma.» Y cuando ésta dejaba de dominarlo, «se derrumbaba en su asiento, agotado, como una figura solitaria, caído de las alturas de un éxtasis orgiástico, y bruscamente abandonado por aquella fuerza carismática que un momento antes le había dado el dominio sobre sí mismo y sobre su auditorio».

Kubizek dice que «era presa de furiosos demonios».

Paul Le Cour, en su libro *Le drame de lEnrope*, dice que cuando hablaba «era como si recibiese una corriente magnética que lo inflamase».

El doctor Otto Dietrich, el médico que lo atendió en el búnker, dice de él que «su voluntad se hallaba habitada por un demonio que al fin también poseía su cuerpo».

Werner Masser escribió que «Hitler nunca emprendía una acción sin haber sido invitado a ello por una orden o por una indicación de la providencia. Sus voces interiores le ordenaban marchar».

André Brissaud escribió: «Con frecuencia daba la impresión de hallarse alucinado y de ser manejado desde fuera por un ser temible. ¿Qué pacto había firmado con el "más allá"?»

Y a esto André Rivaud añade: «En sus momentos de furia este pelele cínico es terrible... De pronto, de un ser informe se cambia en una criatura aulladora y terrorífica que asusta a los más valientes, y se convierte en una especie de poseso dispuesto a matar inmediatamente a quien se atreva a resistirle. Un poseso sin lugar a dudas.»

A todas estas apreciaciones se pueden añadir las abundantes que R.

La organización THULE.

Rideau-Dumas escribe en su libro *El Diario secreto de los brujos de Hitler*. De ellas entresacamos las siguientes:
«Entonces estaba en su segundo estado, el de trance. En ese momento ya no dependía de sí mismo. Para llegar a tal desdoblamiento de la persona se había ejercitado en dominarlo. Sus ejercicios se basaban en el juego de una energía diez veces superior procedente de la voluntad, y del concurso de fuerzas supraterrestres. Se trataba de ritos procedentes de sociedades mágicas anteriores, así como la herencia de civilizaciones nórdicas desaparecidas... Seres extraterrestres enviaban a los iniciados energías irracionales, casi siempre de un terrible poder destinadas a llevar a cabo la liberación de la Humanidad incluso mediante la violencia.
«Absorto en sus voces interiores más oscuras e inquietantes parecía desplazado a otro mundo en que una voluntad infernal le dictaba órdenes... Permanecía horas enteras absorto en una extraña contemplación, más allá de la medianoche en su chalet, interrogando a sus voces interiores
o a las estrellas acerca de las decisiones que tomaría... Él mismo dejó entrever que padecía la influencia de una energía cósmica. Se comparaba a un imán, pero se negaba a identificar la energía que movía el imán.»
Sin embargo al fin de su vida «tuvo clara conciencia de que había sido engañado por un genio malo».
Y es el mismo Ribadeau-Dumas el que nos dice que hasta Himmler decía de él que «estaba poseído por una fuerza oculta que escapaba por completo a su control. Era el demonio que lo tenía en su poder, el que le obligaba a cometer sus horribles crímenes, porque —según decía— había tomado posesión de su cuerpo desde hace mucho tiempo». Las citas podrían seguir.

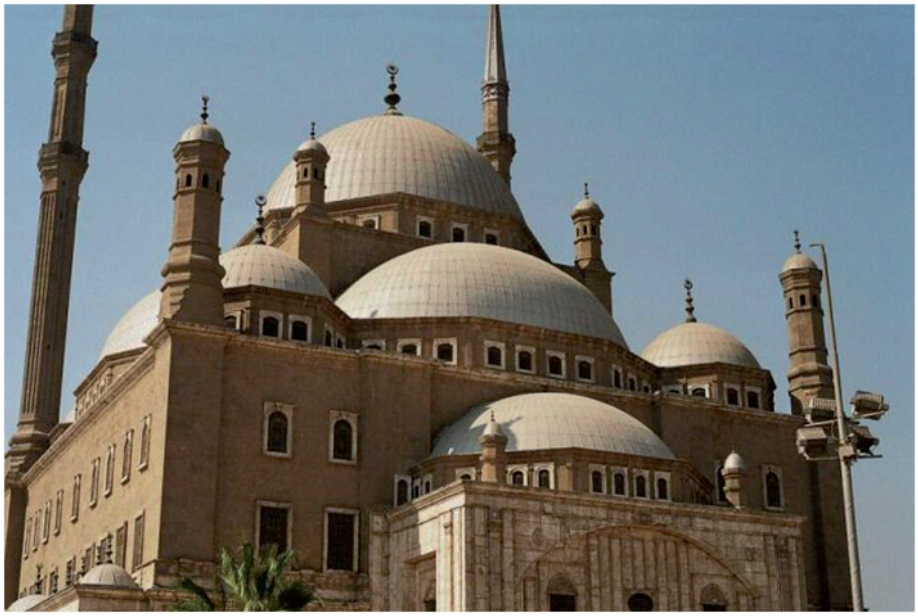

«El poder mágico que ejercía sobre las masas ha sidocomparado con las prácticas ocultas de los brujos de África o con los chamanes de Asia... Asistimos a la metamorfosis de un hombre insignificante en un hombre importante.» (Otto Strasser.)
«Se ha planteado con frecuencia el origen de la fuerza de persuasión extraordinaria que permitió a Hitler conquistar el poder por medios legales.» (André Brissaud.)
«Los poderes del hombre —filosofa Rene Alleau a propósito de estas metamorfosis de Hitler— se detienen en un límite infranqueable; aquel donde comienza el orden espiritual con sus fuerzas universales. Otras fuerzas no humanas pueden entonces deteriorar la naturaleza del hombre...»
André Francois Poncet, embajador de Francia en Alemania, tuvo ocasión de observarlo de cerca cuando lo fue a visitar en su refugio de los Alpes, en Berchtesgaden, después del acuerdo de Munich: «Hay días en que ante un mapamundi pone patas arriba naciones y continentes, la geografía y la historia, como un demiurgo enloquecido... tan extraño que parece que nunca se llegará a esclarecer completamente el enigma de su vida. La clave de su enigma está en otra parte.»
Elisabeth Ebertin, la famosa vidente de Munich, amiga de Hitler, escribió sobre él: «En el estrado tiene todo el aspecto de un poseso, de un médium, el instrumento inconsciente de potencias superiores.»
El historiador Trevor Ravenscroft se extraña de que en el juicio de Nuremberg nadie haya hablado de las prácticas de brujería y de pactos satánicos de todos los que allí eran juzgados: «Citar al diablo que ellos invocaban en la secta Thule hubiera sido cómico para aquellos jueces, y sin embargo

la mayoría eran anglicanos, católicos, israelitas y masones, convencidos todos ellos en mayor o menor grado, de la existencia del diablo.»

Lo mismo que les pasaba a los jueces de Nuremberg, que no querían oír hablar del demonio, le pasa a nuestra sociedad tecnificada y «científica»: no quiere oír hablar de «entidades no humanas», a pesar de que los primeros tenían delante de sí, sentados en el banquillo, a las víctimas de tales «diablos» y nuestra sociedad está convertida en un infierno debido a las estrategias de estos mismos «diablos» que en la actualidad reciben otros nombres.

Édouard Calic dice que Karl Ernst Krafft, uno de los muchos brujos que tuvo a su lado Hitler, aseguraba que «al Füh-rer le producía un gran placer cuando Krafft le declaraba que había leído en el cielo que aterrorizar a las gentes por medio de la matanza y la destrucción era una distracción de los dioses». A lo que Hitler solía añadir: «Los dioses son malos y les gusta la guerra.»

Otro aspecto importante de la vida de Hitler que nos reafirma más en nuestra idea de su dependencia de estas entidades es su manía por la sangre. No quiero entrar aquí en este profundo tema ni abrumar al lector con otra lista de citas acerca de este interesantísimo aspecto de su vida, pero lo cierto es que la idea de la sangre lo obsesionaba y en los himnos, discursos, reglamentos y emblemas, con gran frecuencia, siguiendo las normas del mismo Führer y de los «iluminados» que lo rodeaban, se hacía mención explícita de ella:

Somos la SS que marcha por tierra roja entonando un himno del demonio. ¡Que nos maldiga todo el mundo! ¡O que se bendiga nuestra sangre!

Así cantaban los temibles jóvenes de la SS, cuya divisa era «Sangre y honor».

Ribadeau-Dumas escribe:

«El rito de la sangre, viejo como el mundo, fue inculcado por Hitler a la SS con misticismo. Los Caballeros de la Orden Negra debían saber realizar el sacrificio de la sangre, el rito atroz de las poblaciones primitivas por el cual la vida exigía la muerte. Para Hitler, tal rito procede de su magia negra y de sus invocaciones satánicas.»

Esta manía por la sangre entronca perfectamente con lo que nos encontramos en todas las religiones, que son la obra maestra de todas estas inteligencias maléficas que se entrometen en las vidas de los humanos. En todas ellas —si excluimos al budismo— la sangre desempeña un papel principalísimo y en el cristianismo la encontramos, sublimada, en el centro de su dogma y de su liturgia: la sangre de Cristo, sangre verdadera vertida por él en la cruz, es la que redime al género humano.

Los omnisapientes teólogos se sonreirán al leer esto, pero los «espíritus del mal que están en las alturas» de los que ellos nos hablan, se ríen a carcajadas viendo el gran mito que han montado con la sangre de un pobre hombre crucificado por los romanos hace dos mil años.

He aquí, pues, otro ejemplo insigne de intromisión de estas inteligencias en la marcha de la historia humana. Como grandes directores de un «guiñol» alzaron a aquel pobre muñeco de trapo austríaco, lo hicieron aullar como a un energúmeno, le dieron unos poderes paranormales de convicción y enloquecieron a media Humanidad poniéndola a pelear hasta destrozarse.

¿Cuántos Hitler ha habido a lo largo de la historia? Los Carlomagnos, Atilas, Napoleones, Gengiscanes y demás caudillos megalómanos glorificados por los historiadores patrioteros y por la papanatería del vulgo, ¿no habrán sido otros Hitler? Si a los cristianos hispánicos se les aparecía en el aire Santiago Matamoros, dándoles ardor para la lucha contra los sarracenos, a éstos (tal como

sucedió en la batalla de Atarcos) —año 1195— se les aparecía también otro misterioso jinete celeste —que ellos naturalmente identificaban con el Profeta— animándolos a luchar contra los cristianos. Son los macabros juegos de los dioses. Son las «ayudas» que estas misteriosas entidades de otros planos otorgan a sus «elegidos» para que siembren la discordia entre los hombres.

¿Cómo es posible que cerca ya del año 2000, cuando por sus adelantos técnicos la Humanidad podría vivir tranquila y feliz y con alimentos suficientes para que nadie pasase hambre, tengamos que regirnos por ideologías tan antihumanas como el capitalismo y el comunismo, y tengamos que tolerar a líderes tan ciegos como Reagan o Gorbachov, que como chulos de barrio se amenazan mutuamente con destruirse y destruir al planeta, teniéndoles sin cuidado el que cada año mueran de hambre millones de personas, cuando podrían evitarlo con una ínfima parte del dinero que dedican a armamentos?

¿Por qué tanta ceguera, tanta violencia, tanto odio, tanto dolor, tantas guerras y tanta sangre en la historia humana? ¿No será porque, como decía Hitler, «los dioses son malos y les gusta la guerra»? Y si de los líderes políticos y militares nos vamos a los religiosos, nos encontraremos con idéntico fenómeno, aunque arropado con palabras místicas y apuntalado con imponentes tinglados doctrinales. Rama, Krishna, Buda, Confucio, Zo-roastro y al igual que ellos Jesús de Nazaret, fueron sólo marionetas de estas entidades suprahumanas que nos dominan desde las sombras.

Todos oyeron «voces» que ellos pensaban que venían directamente de Dios. Pero eran sólo las voces de estos «dioses» pequeños y entrometidos —«los espíritus de las alturas»— cada uno engañando con una «revelación» diferente, aunque todos coincidan en pedir sacrificios, dolor y sangre.

Ahí está el máximo símbolo del cristianismo, la cruz, que es el resumen de estas tres exigencias de los dioses. «Revelan» cosas diferentes, pero en fin de cuentas todos acaban pidiendo lo mismo.

La doncella de Orleáns Juana de Arco: He aquí otro ejemplo histórico de la intromisión de estas entidades en la marcha de la historia de la Humanidad.

Los profesionales de esta ciencia han investigado a fondo todos los pormenores de la increíble vida y hazañas de esta jovencita. Pero no van más allá de los meros hechos. Es cierto que se quedan asombrados ante ellos, pero no nos explican cómo una joven de 17 años que no sabía leer, nacida en un villorrio de la Lorena y que lo único que había hecho hasta entonces en su vida era ayudar a sus padres en el cuidado de los animales y en el cultivo de los campos, pudo realizar una tarea tan ingente en tan breve tiempo.

Por supuesto que la mayor parte de ellos —a los que habría que añadir médicos y psicólogos— que han hecho un profundo estudio de su personalidad, basados en los abundantes documentos de los procesos a que la sometió la Inquisición, creen que Juana era una psicótica y se fundamentan precisamente en las «voces» que ella oía constantemente y que decía que eran de san Miguel, santa Catalina y santa Margarita además de sus «espíritus protectores».

Los historiadores creyentes, por el contrario, creen que estas voces eran en realidad de san Miguel y de sus santas protectoras y que Dios era el que la enviaba y la guiaba para que salvase a Francia. Sea cual fuere la interpretación del origen de sus voces v de sus visiones, lo cierto es que en el proceso que se le siguió por hereje, los jueces y las autoridades estaban convencidos de que la joven tenía poderes sobrenaturales y que mediante ellos había logrado las proezas que se le atribuían. Pero el problema que a ellos más les interesaba era dilucidar si aquellos poderes venían de Dios o del diablo.

Por envidias, celos e intrigas políticas se sentenció que venían del diablo y la pobre Juana fue condenada a la hoguera en la que pereció el día 30 de mayo de 1431.
¿Cuáles son las razones en que me baso para afirmar que Juana de Arco es un ejemplo de la intervención de los «dioses» en la historia humana?
Son muchas e intentaré resumirlas en breves líneas.
En primer lugar señalaré sólo de paso el paralelo entre la vida de Juana y la vida de Jesucristo:
Ambos tenían como misión redimir v salvar al pueblo; ella a Francia y él al mundo entero.
Ambos estaban en comunicación y fueron ayudados por entidades extrahumanas para realizar la gran tarea que les había sido asignada.
Ambos realizaron cosas asombrosas imposibles para una persona normal.
Ambos estaban dotados de poderes suprahumanos.
Ambos fueron traicionados, entregados y muertos en el suplicio.
Ambos fueron glorificados después de su muerte.
Como ya hemos dicho, este paralelo podría extenderse a muchos otros héroes y fundadores de religiones.
El lector estará preguntándose, con todo derecho, cuál fue la gran hazaña que realizó Juana de Arco. Para darse entera cuenta de ella tendría que conocer a fondo el lamentable estado en que se encontraba la Francia de entonces, pero ello nos llevaría demasiado espacio. Bástele saber que por aquellas fechas Inglaterra dominaba buena parte del territorio francés. Muchos de sus nobles eran partidarios descubiertos del rey inglés y otros habían pactado con él en secreto, mientras que los restantes se negaban a obedecer al rey de Francia, huido y acobardado, en sus tímidos intentos por expulsar a los ingleses de sus territorios. Este estado caótico duraba ya casi cien años y el débil y semiimbécil Carlos VII, angustiado por tantos males, se desentendía del Gobierno y se refugiaba en las francachelas palaciegas que sus degenerados y truculentos «consejeros» le organizaban con mucha frecuencia.
Por todas partes reinaba el desaliento y la desorganización. Los nobles rivalizaban entre sí y con sus ejércitos privados peleaban entre ellos. Y como fruto de todo esto, el hambre y la miseria campaban por todo el reino. Agobiado por tantas calamidades y viéndose completamente impotente y lleno de deudas, el propio rey había pensado en huir a Escocia o a Castilla.
Ésta era la Francia que aquella pobre adolescente campesina quería salvar…
Si sólo hubiese dicho que «oía voces» probablemente nadie le hubiese hecho caso, porque «oír voces» es una vieja enfermedad de la mente con la que los médicos de todos los tiempos han estado muy familiarizados. Pero Juana no sólo oía y veía, sino que también hacía.
Le sucedía lo que a muchos otros «iluminados» y «escogidos»: tenía «poderes» y ante éstos las multitudes se rendían. No importa que algunos privilegiados se sintiesen humillados por los hechos de una niña campesina e intrigasen contra ella; pero sus hazañas eran patentes y la gente sin maldad se rendía ante ellas.
A causa precisamente de estas intrigas de las que el débil Carlos VII estaba

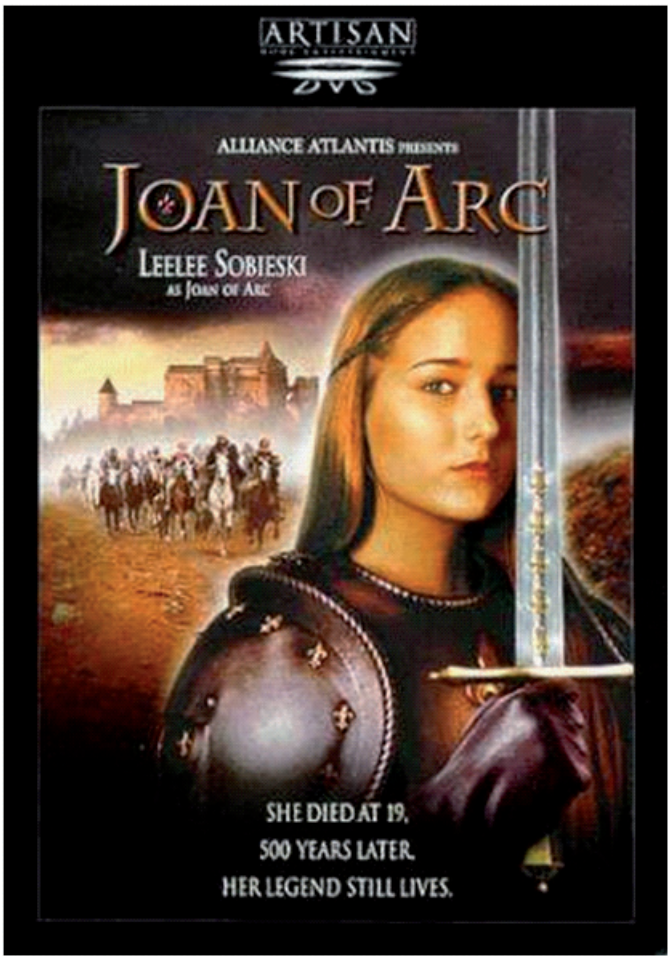

rodeado por todas partes, Juana tuvo que esperar varios días para ser recibida por él. Los nobles cortesanos no querían que él la viese porque presuponían la gran impresión que iba a causar en su carácter pusilánime. Cuando no pudieron impedirlo por más tiempo, prepararon una trampa para desacreditarla ante toda la Corte.

Organizaron una gran fiesta palaciega en medio de la cual Juana debería presentarse por primera vez ante el rey, a quien nohabía visto nunca. Éste, a modo de broma y débil siempre ante las peticiones de sus consejeros, accedió contra su voluntad a esconderse en medio de la multitud de asistentes y permitió que otro ocupase su lugar en el trono.

Cuando apareció la doncella todo el mundo calló; unos por la gran admiración que hacia ella sentían y otros esperando el gran momento en que se hincaría ante el falso rey, para celebrarlo inmediatamente con una gran carcajada. El silencio era tenso y solemne. Juana avanzó unos pasos y se detuvo. Miró al trono e inmediatamente sus ojos se apartaron de allí y se dirigieron al lugar exacto en que el rey estaba semiescondido. Avanzó entonces resueltamente hacia él mientras la multitud cortesana le abría paso en silencio. Se hincó ante él y cuando el rey se inclinó hacia ella para hacerla levantar, Juana aprovechó para decirle casi al oído varias cosas que lo conmovieron visiblemente, pues hacía tiempo que le atormentaban la conciencia.

Cuando Juana acabó de hablarle, el rey había cambiado por completo de semblante. Su ánimo siempre deprimido e indeciso se había llenado de valor y decisión. Había sentido que estaba ante un ser extraordinario que no sólo conocía todos sus pensamientos secretos, sino que era capaz de ayudarlo en la difícil tarea de unir a los franceses y de expulsar a los invasores ingleses de sus dominios.

A partir de este momento comienza una serie de hechos que no tienen explicación humana: la organización de un ejército que hasta entonces había estado profundamente dividido por el gran odio que se profesaban sus diversos jefes; la serie de batallas y triunfos sobre el ejército inglés, mucho más fuerte y mejor organizado, y sobre todo el gran dominio que Juana logra tener sobre una soldadesca brutal y anárquica que hasta entonces se había negado a combatir y a obedecer a sus propios jefes.

Las voces le decían a Juana cómo tenía que distribuir los diversos batallones, dónde tenían que ponerse las ballestas y las piezas de artillería, por que flanco tenían que atacar y cuál era el lado débil del enemigo...

Cuando alguno de los generales iba a ser herido ella se lo anunciaba, al igual que dijo la víspera de ser herida ella misma por primera vez: «Mañana saldrá sangre de mi cuerpo.»

En pleno combate, se ponía con el estandarte en la mano en el borde del foso en un lugar bien visible, y desde allí, rodeada de una nube de saetas y proyectiles disparados contra ella, arengaba a las tropas y daba órdenes. Sus «amigos del cielo» la defendían.

En un año, a partir de su entrada en escena, el panorama político de Francia cambió por completo. Los ingleses estaban en retirada y el deseo de recobrar la independencia de la patria estaba vivo en todos los rincones de Francia.

Y todo esto logrado en apenas unos meses por una pobre muchachita campesina llena de simplicidad e ignorancia.

La segunda parte de su vida, es decir su prisión, juicio y ejecución en la hoguera por las autoridades eclesiásticas es otra confirmación más de que Juana era sólo un instrumento de los «dueños de

este mundo» o si se quiere un juguete con el que «los dioses» se divirtieron durante un tiempo.
A pesar de toda la falta de lógica que haya en su derrumbamiento repentino, tras una ascensión fulgurante, hay sin embargo un gran paralelo con lo que les ha sucedido a tantos otros «salvadores», empezando por el mismo Cristo, tal como ya indicamos.

El abandono a última hora por parte de los «guías» es una cosa muy frecuente entre los «escogidos». El porqué de este abandono es algo que se nos escapa a los mortales, pero es algo que vemos repetido hasta la saciedad, sobre todo entre los «redentores» y fundadores de religiones —que terminan muriendo en la cruz o fusilados, tal como sucedió con el fundador de los mormones o de los Bahai— y entre los místicos cristianos v «contactados» que acaban sus días enfermos o locos, y sin saber qué pensar de todas sus experiencias al ver que la mayoría de las promesas que les hicieron no se han cumplido.
Juana, a causa de las envidias de los generales y de los nobles, fue traicionada y vendida por dinero a los ingleses —un paralelo más con Cristo— que se valieron de los tribunales eclesiásticos para hacerla desaparecer en la hoguera.
Durante su cautiverio fue golpeada innumerables veces y otras tantas pretendieron violarla, no sólo los soldados que la custodiaban, sino varios generales y nobles. Con una argolla de hierro al cuello, semidesnuda, hambrienta y aterida, encerrada en una estrechísima jaula fue paseada de ciudad en ciudad.
Durante todos estos meses «las voces» seguían hablándole. Le daban ánimos para seguir aguantando las vejaciones y sufrimientos y para contestar a los interminables interrogatorios a que fue sometida por los tribunales eclesiásticos. Pero no la liberaron de los tormentos, antes al contrario, la engañaron diciéndole que «sería liberada en una gran batalla» que nunca se produjo.
Aquellas voces que la habían dirigido hasta en los detalles más insignificantes y le habían advertido de los peligros que la acechaban, en los momentos cruciales no la previnieron de la celada que le habían tendido para hacerla prisionera. Ingenua hasta el fin, no se quejó cuando se vio enjaulada y sujeta con hierros, entregada como estaba totalmente en manos de sus «espíritus protectores».
Sócrates, otro «iluminado», fue también a última hora abandonado por su «daimon» que tan fiel le había sido durante toda su vida. He aquí sus palabras tal como nos las narra Platón en su Apología de Sócrates:
«Mi daimon, el espíritu divino que me asiste, me permitía hasta hoy oírle muy frecuentemente, aun a propósito de cosas de muy poca importancia, en todo momento en que iba a hacer algo que no me convenía. Sin embargo hoy, cuando me sucede, como veis, algo que podría considerarse como la mayor de las desgracias —al menos como tal se la considera— [se refería a su condena de muerte] no sólo no se ha dejado oír al salir yo de mi casa ni cuando estaba ante el tribunal, sino que ni tan siquiera para prevenirme cuando he tenido que hablar. Sin embargo en otras ocasiones mucho menos graves me ha obligado a callarme aun en contra de mis intenciones. Hoy en cambio ni en un solo instante, mientras estaba ante el tribunal, me ha impedido hacer o decir lo que quisiese. ¿A qué debo atribuir esto...?»

Los modernos sabios que estudian el funcionamiento de la mente humana —y que tan poco saben de ella— no tienen reparo en tildar de histérica a una pobre adolescente analfabeta; sin embargo no se atreven a hacer lo mismo con el sesudo Sócrates, al que curiosamente le sucedía un fenómeno semejante, que tuvo además el mismo trágico final.
Siguiendo una pauta que es muy común en la manera de actuar de estas entidades extrahumanas, «las voces» la animaban a que siguiera sufriendo: «Sufre con paciencia; no te inquietes por tu martirio —le dicen repetidamente—; sufrir es progresar, es elevarse.» Y la pobre niña, abandonada de todos, va firme hacia la pira en que la van a quemar.
En lo alto del cadalso, contra frailes y obispos que le instan a que se retracte de todo y que confiese que todo ha sido obra de su invención, grita con las pocas fuerzas que le quedan, que todo ha sido verdadero; que las voces eran de sus angeles amigos y que ella sólo ha obedecido a Dios. ¡Pobre muchachita víctima de los terribles juegos de los «espíritus de las alturas»!
Juana de Arco es como el símbolo personalizado de la Humanidad entera que por siglos ha seguido ciegamente «las voces divinas» que le han ido llegando a través de todas las religiones, y en fin de cuentas ha sido defraudada por éstas, al no dejarnos evolucionar con libertad y al ponernos a pelear por la diversidad de creencias.
A los pocos meses Juana era reivindicada y glorificada por los mismos tribunales eclesiásticos y por la misma Iglesia que la había quemado viva.
Pero esto pertenece ya a la farsa humana que los hombres sabemos representar tan bien sin ayuda alguna de los dioses. Éstos se limitan a reír «desde las alturas» viendo las bufonadas históricas que tan seriamente practicamos y que en muchas ocasiones son sólo consecuencias de sus disimuladas y perversas intrigas.

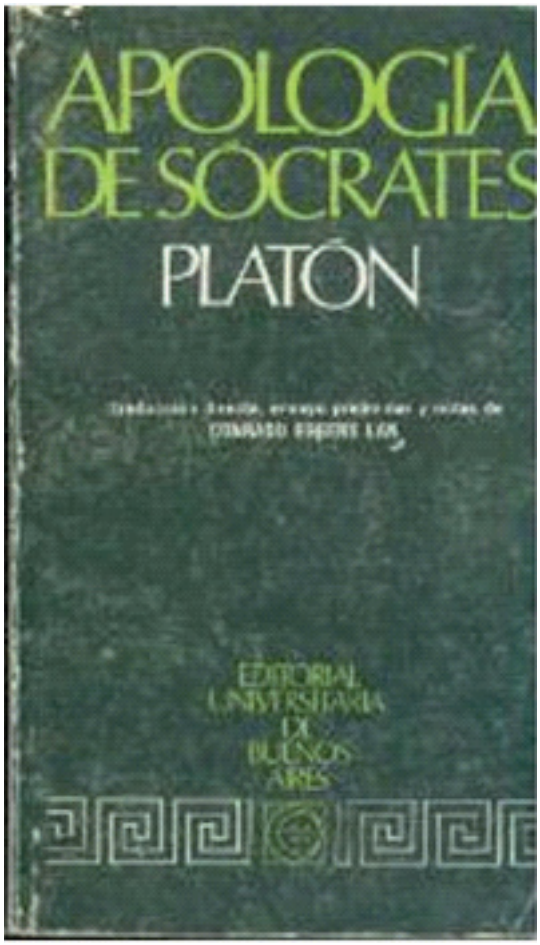

El islam es otro gran ejemplo
La religión islámica de estas inteligencias en
histórico de la intromisión en la marcha del planeta.
la vida de los hombres y hombre llamado Mahoma
A un insignificante misterioso joven que dice
se le aparece un arcángel Gabriel y le dicta
un ser nada menos que el Corán— que en seguida
un libro «sagrado» —el de vida para millones
se convierte en la regla es en gran parte el
de hombres. Este libro y el fanatismo en que
responsable del atraso de seres humanos aparte
viven muchos millones seguir causando infinidad
de haber causado y de
de muertos.
Pues bien, uno se pregunta: ¿cómo es posible que una religión y en concreto un libro en donde lo ridículo se mezcla con lo sublime y lo ameno con lo plúmbeo, hayan podido extenderse por el mundo con el ímpetu avasallador con que en muy pocos años se extendieron, llegando hasta los confines de Asia y Oceanía, a donde no había llegado el cristianismo nacido cinco siglos antes?
La razón es la de siempre: la aparición de seres misteriosos de otro mundo que le dan capacidades especiales al humano que escogen para que pueda extender el mensaje o la orden que le dan.
En el siguiente capítulo nos asomaremos a la cultura y a la literatura islámicas ya que en ellas se describen de una manera muy concreta estas inteligencias suprahumanas de las que estamos hablando.

---

(1) Este tema lo he desarrollado en mi libro *El cristianismo, un mito más*.

Please post and circulate widely!

View Online at: http://www.disclosureproject.org/email-update-sept-24-2010.shtml

FOLLOW US ON twitter

World Puja Network Show - September 24, 2010
and
CSETI Upcoming Events

World Puja Network Show - September 24, 2010
Conversations with Dr. Steven Greer

Show air times (US time zones):
11 am Pacific / 2 pm Eastern
and 6 pm Pacific / 9 pm Eastern

Dr. Steven Greer & Dr. Ted Loder

A Review of Transformational New Energy Technologies

Dr. Ted Loder joins Dr. Greer again for an update on New Energy Technologies -- What have we learned and where we are headed.

Dr. Loder's "Outside the Box" paper [http://www.theorionproject.org/en/documents/Outsidethebox-TedLoderPaper.pdf] is one of the finest overviews to be found on the subject. He and Dr. Greer are as informed as anyone on the planet about the scientific and political intricacies around this topic. There is always something to learn when Greer and Loder get together.

Dr. Loder will also be speaking at the "Contact: Countdown to Transformation" conference. (October 2-4, 2010)

web site: **www.theorionproject.org**

Listen to the archived shows at:
http://www.worldpuja.org/archives.php?list=host&value=steven&rnd=12576

UPCOMING EVENTS!

Contact - Countdown to Transformation
3-Day Conference in Rio Rico, Arizona!
October 2 - 4, 2010
Registration and details: http://www.CSETI.org/contact

* * *

Ambassador to the Universe Training
in Joshua Tree, California!
November 7 - 13, 2010
Register Now!

Registration and details: http://www.CSETI.org/programs/Trainings.htm

* * *

Schedule of All Events: http://www.CSETI.org/programs/upcoming.htm

Email coordinator@cseti.org for more information.

To Unsubscribe from this Email Updates list, please reply to this email and put UNSUBSCRIBE in the Subject line.

CSETI Web site: http://www.cseti.org
Disclosure Project Web site: http://www.DisclosureProject.org
Address: PO Box 4556, Largo MD 20775 USA

COMENTARIO SOBRE DISCLOSURE PROJECT

Dr. Steven Greer & Dr. Ted Loder
New Energy and Our Responsibility

El Dr. Ted Loder es profesor emérito de la Universidad de Nueva Hampshire y director de tecnología de la Energía del Espacio. El Dr. Loder ha trabajado con el Dr. Greer en varios proyectos, así que no es mucha novedad la presente noticia.
Al parecer, existe tecnología muy avanzada que no se aplica al encontrar ciertas barreras en la Administración del Estado y en empresas multinacionales que ven peligrar sus inversiones. El Dr. Greer desde hace años se ha ocupado de la difusión de esas tecnologías ocultas y también de todo aquello que afecta al medio ambiente.
El campo de batalla del Dr. Greer es la energía libre, y no por ello deja a un lado los problemas medioambientales; así pues, con el Dr. Loder estudiarán las consecuencias del desastre de la explosión de la plataforma petrolífera de la British Petroleum. Ted Loder, como oceanógrafo y químico se ha preocupado por las consecuencias del vertido. El petróleo es en realidad una mezcla de miles y miles de compuestos de hidrocarburo, algunos muy ligeros en lo molecular. En contraposición, existen otros muy pesados, como el asfalto y el alquitrán.
Los hidrocarburos más ligeros se disuelven en el agua y se quedan en la superficie, en el mismo lugar en donde se desarrolla el fitoplancton. Estos hidrocarburos pueden afectar a las diferentes etapas larvales, como el camarón. Este en su fase total de desarrollo sirve de alimento a los peces de fondo. En otro sentido, la acumulación en los fondos marinos de bacterias que se alimentan de materia orgánica utilizan oxigeno, por tanto, este gas es vital para la supervivencia de especies de aguas profundas. Si esto no fuera suficiente, las aves marinas han sufrido un fuerte golpe.
Los efectos residuales de vertido durarán años, y la populosa industria pesquera sufrirá una perdida cifrada en mil millones de dólares.
Para el Dr. Greer no es necesaria la extracción de tanto petróleo, y por otro lado hizo hincapié en la utilización de proyectos clasificados entre los que se incluyen *vehículos de reproducción exótica* y *vehículos contra la gravedad* que podrían haber taponado y sellado los orificios de las perforaciones.
Para aquellos que piensan que el Dr. Greer sólo busca en una dirección se equivocan, por eso hemos traído aquí esta pequeña referencia de algunas de sus otras actividades, que nada tiene que ver con el tema de los no identificados, aunque por otra parte hemos visto que en ocasiones, los de arriba, sienten curiosidad por lo que sucede en nuestro entorno.

Eduardo Castropol

BUSCAMOS A LOS QUE NO FIRMAN TRATADOS

Si nos hubiéramos limitado a recoger noticias a través de la pequeña pantalla, si nos hubiéramos dedicado a difundir noticias a través de las ondas, si nos hubiéramos acercado a los entarimados televisivos devoradores de cerebros, estaríamos condenados a creer que sólo existen los extraterrestres que firman tratados deshonestos.

Lo habitual es que después de finalizar los estudios teóricos se requiera un tiempo de prácticas. No es aconsejable salir a la intemperie sin tener noticias y conocimientos de por dónde se mueve el fenómeno.

Conozco a un divulgador que siguió los consejos de un conocido escritor de los no identificados, y aprendió inglés, pero por mucho inglés que se aprenda, si no se pisa el terreno se acaba con mucha teoría y con falta de práctica, aunque en ocasiones se dispare el fenómeno de la casualidad. Unas veces ésta se muestra espontánea y otras inducida. La primera no tiene reglas, aparece cuando quieren, no cuando uno lo desea. La inducida es aquella que, buscando una determinada cosa, surge de repente un atisbo de luz que interpretamos casual, pero es un falso reflejo de nuestros deseos.

PROYECTO DELFOS.Imagenes archivo IIEE

El primero de la derecha de la fotografía, sentado, Pedro Valverde. Falleció durante el Proyecto Delfos.

Me explicaba un amigo que, en una conversación que mantuvo con el Dr. Steven Greer, le parecía que el mundo se le venía abajo. Pensó que había estado haciendo el tonto buscando algo que ya no era. Pero como los caminos del Señor son inescrutables, poco a poco se dio cuenta de que no estaba todo dicho.

Debemos creer que existe, o ha existido, alguna transacción con inteligencias, aunque es muy aventurado calificar de inteligente a una mente foránea que firme tratados con especuladores del sistema. No me atrevo a utilizar la verdadera expresión. Inteligencias ET firmando protocolos con ciertos humanos me parece algo fuera de orden, de lógica y de contexto. Seres de mente amplia firmando, al modo humano, documentos comprometidos y de baja estofa. Es como si al poseedor de la riqueza se le diera más poder para oprimir al débil, hasta exterminarlo. Claro que por la misma naturaleza humana, tal como en el mundo en que vivimos, todo es un cuento de pesadilla. Para dar explicación a tantos desatinos, una mente privilegiada acuñó la coletilla: *Hemos venido a aprender*

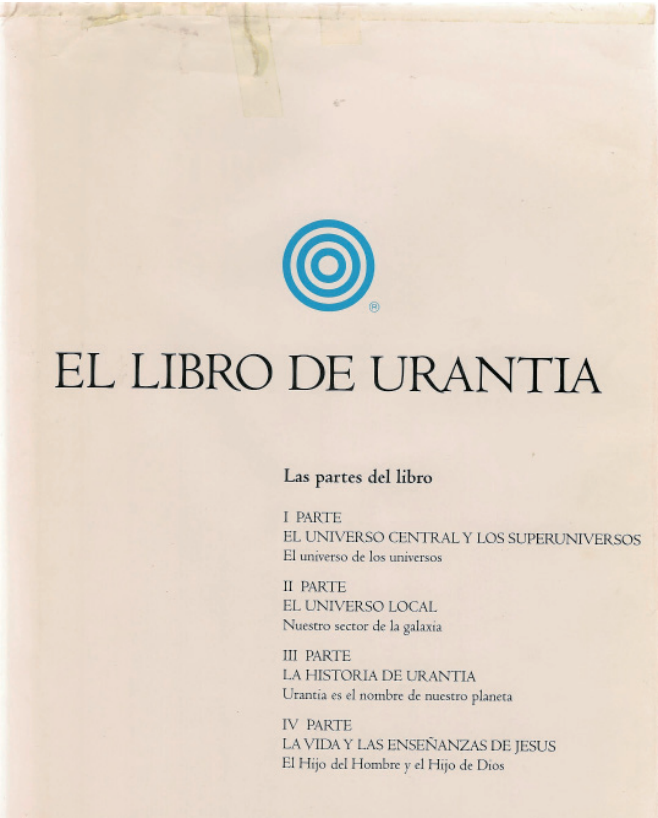

Otro amigo, que por desgracia ya falleció, me refiero a **Pedro Valverde**, me tradujo del francés unos capítulos de Urantia para que los leyera y después le diera mi opinión. Lo leí y lo volví a leer, a aquello era imposible darle crédito. Pedro, un doctor ingeniero que había montado fábricas en África, con un currículo inmejorable, no me cabía en la cabeza que pudiera creerse tantos disparates. Se lo comuniqué y me explicó que no estaba preparado. Después de un año nos volvimos a ver en el mismo restaurante que la vez anterior, y volvimos hablar sobre el libro de Urantia. Sonriente me preguntó sobre mi nuevo parecer y le dije: *No, no puedo creer nada de estos dos capítulos que me tradujiste, no por lo inverosímil, sino por tener un corte tan calcado del humano. Aunque lo lea mil veces no lo puedo concebir*. Él siguió pensando que era cuestión de tiempo. Pero ya han pasado muchos años y sigo en la misma postura.

La imaginación humana, puede ser fantasiosa, pero adolece de un pecado capital, tiende a reflejar en sus historias las actitudes y comportamientos propios de la vida cotidiana. En los mismos cuentos infantiles, en donde se representan animales vestidos como personas, estos siguen la misma pauta que cualquier humano. En la **Cosmogonía de Urantia** los ejércitos están fragmentados de la misma forma que las legiones romanas. Las reacciones de cólera y de advertencia son calcadas de las humanas. No podemos creer que en el vasto universo, donde no existe el contagio por proximidad, sigan las mismas pautas terrestres y tan belicosas. Si así fuera, podríamos decir: *Apaga, y vámonos.* Sucede lo mismo con las cincuenta y tantas razas que dice haber registradas, y que muchas han firmado tratados con el poder oculto. Si esto fuera así, que Dios nos coja confesados, pues ante tanto adelanto técnico y como se las gastan los militares estadounidenses, dudo que se anden con muchas contemplaciones. Admiro la disciplina militar y no soy contrario a disponer de ejército, pero esto no es óbice para que existan elementos descontrolados que hagan de su capa un sayo. Sigamos; no me entra en la cabeza que un extraterrestre, venga de donde venga, saque su estilográfica y firme unos papelotes. Si así fuera, nos veríamos otra vez condenados a repetir la historia. ¿Cuántas guerras se han dado después de firmar tratados de no más acciones bélicas? Los que firman tratados de paz se preparan para otra contienda, y el vencido, apenas puede, se arma hasta los dientes.

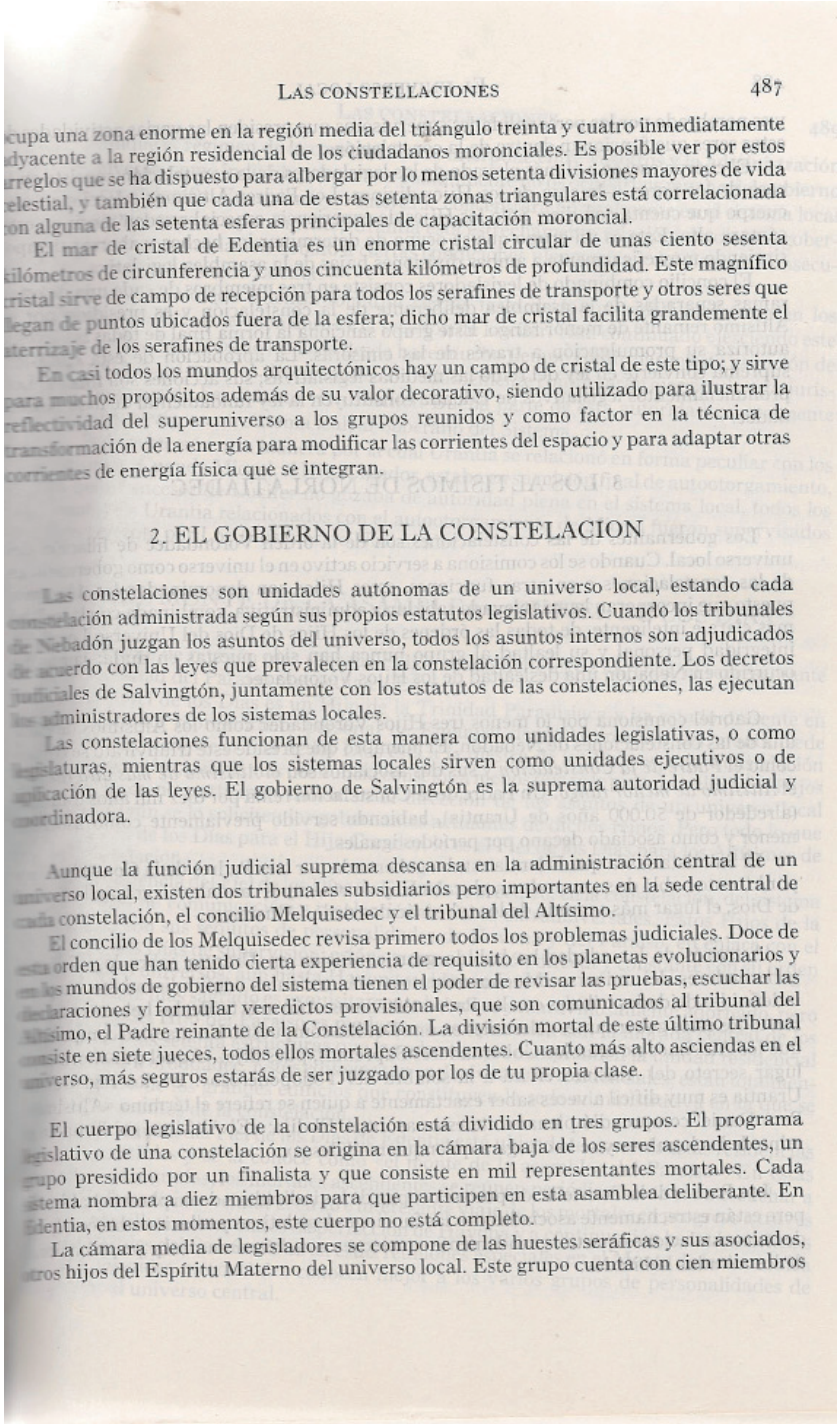

LAS CONSTELACIONES 487

cupa una zona enorme en la región media del triángulo treinta y cuatro inmediatamente adyacente a la región residencial de los ciudadanos moronciales. Es posible ver por estos arreglos que se ha dispuesto para albergar por lo menos setenta divisiones mayores de vida celestial, y también que cada una de estas setenta zonas triangulares está correlacionada con alguna de las setenta esferas principales de capacitación moroncial.

El mar de cristal de Edentia es un enorme cristal circular de unas ciento sesenta kilómetros de circunferencia y unos cincuenta kilómetros de profundidad. Este magnífico cristal sirve de campo de recepción para todos los serafines de transporte y otros seres que llegan de puntos ubicados fuera de la esfera; dicho mar de cristal facilita grandemente el aterrizaje de los serafines de transporte.

En casi todos los mundos arquitectónicos hay un campo de cristal de este tipo; y sirve para muchos propósitos además de su valor decorativo, siendo utilizado para ilustrar la reflectividad del superuniverso a los grupos reunidos y como factor en la técnica de transformación de la energía para modificar las corrientes del espacio y para adaptar otras corrientes de energía física que se integran.

2. EL GOBIERNO DE LA CONSTELACION

Las constelaciones son unidades autónomas de un universo local, estando cada constelación administrada según sus propios estatutos legislativos. Cuando los tribunales de Nebadón juzgan los asuntos del universo, todos los asuntos internos son adjudicados de acuerdo con las leyes que prevalecen en la constelación correspondiente. Los decretos judiciales de Salvingtón, juntamente con los estatutos de las constelaciones, las ejecutan los administradores de los sistemas locales.

Las constelaciones funcionan de esta manera como unidades legislativas, o como legislaturas, mientras que los sistemas locales sirven como unidades ejecutivos o de aplicación de las leyes. El gobierno de Salvingtón es la suprema autoridad judicial y coordinadora.

Aunque la función judicial suprema descansa en la administración central de un universo local, existen dos tribunales subsidiarios pero importantes en la sede central de cada constelación, el concilio Melquisedec y el tribunal del Altísimo.

El concilio de los Melquisedec revisa primero todos los problemas judiciales. Doce de esta orden que han tenido cierta experiencia de requisito en los planetas evolucionarios y en los mundos de gobierno del sistema tienen el poder de revisar las pruebas, escuchar las declaraciones y formular veredictos provisionales, que son comunicados al tribunal del Altísimo, el Padre reinante de la Constelación. La división mortal de este último tribunal consiste en siete jueces, todos ellos mortales ascendentes. Cuanto más alto asciendas en el universo, más seguros estarás de ser juzgado por los de tu propia clase.

El cuerpo legislativo de la constelación está dividido en tres grupos. El programa legislativo de una constelación se origina en la cámara baja de los seres ascendentes, un grupo presidido por un finalista y que consiste en mil representantes mortales. Cada sistema nombra a diez miembros para que participen en esta asamblea deliberante. En Edentia, en estos momentos, este cuerpo no está completo.

La cámara media de legisladores se compone de las huestes seráficas y sus asociados, otros hijos del Espíritu Materno del universo local. Este grupo cuenta con cien miembros

En el siglo que vivimos retrocedemos a la época del trueque. Si me proporcionas tecnología te ofrezco libertad para mutilar animales y raptar humanos, pero con ciertas limitaciones. No porque les importe mucho las desapariciones, sino porque se podría descubrir la trama.

Aquí podríamos preguntar: ¿quién es el ingenuo, ellos o los militares? Es ridículo pensar que una tecnología que desafía tantos axiomas terrestres firme un tratado de no agresión. O son muy cortos los militares, o quizás se lo crean. A nadie se le ocurrirá pensar que un foráneo venga a enseñar a un posible enemigo potencial. ¿Armas para combatir a los mismos instructores? No hace falta más que contemplar las diferentes etapas de la historia de los pueblos. Hoy contigo, mañana contra ti.

Mientras estas cosas suceden, millones de seres mueren de inanición, y un porcentaje muy elevado padece hambruna; otros viven con las ratas y se bañan en aguas llenas de inmundicias. Siempre hemos creído que la divinidad provenía del cielo, pero parece, si damos crédito a toda esa basura informática, que podemos empezar a cambiar viejos postulados que hasta ahora nos han llevado al desconcierto.

Los entendidos se agolparán y dirán: ¿mirar al cielo? Sí señores, ya sabemos que pueden existir diferentes dimensiones, que pueden venir de inframundos, y Dios sabe de dónde más. Pero los tenemos que ajustar a los datos históricos que poseemos, y le guste o no a ciertos ateos, cuando se produce un hecho extraordinario, los videntes miran hacia el cielo. Cuando la gente está en dificultades, no fijan su mirada en la tierra, sino que la elevan a los cielos. Cuando el pueblo judío, que no se merecía mucho, vagaba por el desierto, Jehová le echaba alimento, y todos miraban y oraban hacia el cielo.

Si echamos mano a los datos de superficie, no a los inframundos, veremos que a pesar de su ilógica tienen mucha más razón de lo que dicen que se esconde en las zonas áridas de EEUU. Veamos.

Diferentes autores elaboraron clasificaciones de entes; muchos creyeron en esa pantomima, pero el tiempo nos ha demostrado que son los mismos actores interpretando una tragicomedia a los

escolares sensibles. En un principio participamos en ese estudio, así como otros, y después de un cierto tiempo vimos que eran chiquilladas de nuestro entender bisoño. Nos sonreímos, y a pesar de que siempre decimos que no hemos avanzado mucho en el estudio del fenómeno, no es del todo cierto. Todo es más mental que físico, y quizás un poco más piadoso que bélico. ¡Ojo! No somos nada mesiánicos, somos todo lo contrario a aquellos que formando una rueda intentan comunicarse con "ellos", o a aquellos otros que se ponen en trance y parecen buscar todas las letras del abecedario griego, de la alfa a la omega. Nosotros, sin recurrir a tanta tontería, y desafiando todas las reglas místicas o mediúmnicas, hemos podido verlos y hasta jugaron con nosotros. Lo trataremos en otra ocasión.

¿A dónde nos lleva todo esto?, a pensar que existe alguien que nos esta engañando, o quizás enseñándonos, o quizás ambas cosas a la vez. Cuando empezó la desclasificación creíamos que se aproximaban buenos tiempos, y podríamos prepararnos para la cosecha; pero una vez más la caja de los truenos estaba destinada más a la confusión que al esclarecimiento.

Para completar este cóctel explosivo surgieron últimamente fenómenos extraordinarios en la naturaleza. Muchos miraron, cómo no, a los EUA. Otros defensores del poder establecido argumentaron que eso obedecía a ciclos naturales de la naturaleza. Estos tenían cierta lógica, pero no practicaron la extrapolación. Cada cierto tiempo se produce un rompimiento en el comportamiento del clima local. Lo que ya no es habitual es que se produzcan muchas anomalías mundiales en un pequeño cómputo del tiempo. No vamos a enumerar ahora las enormes fluctuaciones que hemos sufridos en estos meses.

El mundo está revuelto, no ya por cuestiones económicas, sino por la cantidad de personas que se preguntan ¿qué está pasando? Desinformación, el arma más letal de todas, y de un coste bajísimo. Solamente hace falta lanzar cualquier bulo para que la gente hable sobre él. No existe ninguna entidad en el mundo que trate de aclarar nada de lo que circula en la red. Así como al escolar se le enseña, a los habitantes de este planeta tienen que enseñarles; como digo siempre, una máquina tan compleja como la humana llegó desnuda a la tierra, sin ningún libro de instrucciones. Si no se produce esa enseñanza es porque se puede atentar contra el sistema. Ya conocemos el procedimiento: a educación nula, menos oposición del pueblo.

Vamos a poner un ejemplo muy sencillo. Dicen que la NASA no llegó a la Luna. Cantidad de documentos han circulado por la Red negando la llegada de los astronautas estadounidenses a la Luna. Cuando la entidad estatal dijo que probaría todo lo contrario, dando testimonios de la hazaña, las cintas se perdieron o se destruyeron. Más leña al fuego. Estoy seguro que fueron, pues de no ser así la antigua URSS no se hubiera callado, pero ¿por qué ese silencio?; tienen pruebas suficientes de que llegaron, pero, ¿por qué callan? Ahí está la madre del cordero.

¿No será que los pretendidos contratos con ET sean una treta más de la desinformación a que nos tienen acostumbrados? He conocido a muchos estadounidenses, y no son como una mayoría de españoles que pasan olímpicamente de su tierra; ellos son muy patriotas, y ya van formando legión los ciudadanos estadounidenses que dicen saber esto o lo otro. Todos tienden a atacar al sistema. Todo lleva el marchamo de TOP SECRET, pero debe hacer aguas el secretismo, pues al día siguiente la información ya está en la RED.

Desde hace años circulan unos dibujos sobre unos seres mantenidos en recipientes con una serie de tubitos destinados a la supervivencia y quizás a futuras clonaciones. Es ridículo ver que esta atrasada tecnología, la de los tubitos, sea el *no plus ultra* de una civilización llegada, no ya de nuestra galaxia, sino de otras mucho más alejadas.

Creemos que podemos conocer a los actores, creemos poder estar al tanto de su ir y venir, creemos poder conocer sus naves, pero la razón que se mueve entre bastidores es ya otro cantar. Es como ciertos cefalópodos y ciertas aves que usan métodos para confundir a sus enemigos. El poder nubla las mentes y las trastorna, y su misma codicia hace que pierdan la razón. Creemos que ciertas mentes hayan podido perder la razón y, por ende, también la nuestra.

James Casbolt

Fuente: Fuente:http://mundohostil.wordpress.com/2008/10/04/james-casbolt

Introducción:

James Casbolt es un ex agente del MI6 que trabajó en operaciones de narcotráfico en Londres desde 1995 a 1999. Proviene de una familia donde varios de sus miembros también formaron parte del MI6, los servicios secretos británicos para operaciones internacionales. Su abuelo trabajó para la inteligencia naval, su padre fue un agente del MI6 también involucrado en operaciones de narcotráfico y su tío fue un oficial del MI5 (servicio secreto británico para operaciones nacionales) especializado en logística.

De Cornwall, Inglaterra, James desea enmendarse por su participación en estas operaciones y ahora da la voz de alarma sobre los crímenes contra la Humanidad en que las agencies de espionaje están involucradas.

El MI6 y la CIA han dominado el narcotráfico global (que mueve cerca de 500 mil millones de libras al año, más que el Mercado del petróleo en todo el mundo) y en la actualidad están llevando la mayor parte de las drogas ilegales a América y Gran Bretaña.

Historia:

Después de finalizar mi último artículo “MI6, los señores del comercio mundial de las drogas” ahora tengo que presentar el panorama completo del porqué y para qué la comunidad de inteligencia utiliza el dinero del narcotráfico.

Necesito hacer esto por muchas razones. La verdad debe salir a la luz y tengo que proteger a mi familia como a mi mismo. Si alguno de nosotros llegase a un final prematuro esto sólo añadiría más credibilidad a lo que digo.

El Gobierno me ha estado vigilando y acosando desde que publiqué mi último artículo. Creo que esto ahora se ha convertido en un asunto de “seguridad nacional”. He puesto mi vida en completo peligro. Hombres situados en el hotel de enfrente de mi piso me han sacado fotografías utilizando una alta tecnología, mi información que ha sido expuesta en varias páginas de internet y e-mails han sido totalmente hackeados. Creo que es porqué estoy filtrando información sobre projectos secretos de alto secreto del cual voy a entrar en detalle en este artículo. Mi nombre es James Casbolt y he trabajado en el MI6 realizando operaciones encubiertas de narcotráfico con el IRA en Londres entre 1995 y 1999. Mi padre, Peter Casbolt, también fue del MI6 y trabajó con la CIA y la mafia en Roma durante 1993 en operaciones encubiertas de tráfico de cocaína y heroína.

Foto extraída de la página web de James Cabolt. Posible máquina de perforación subterránea conocida como “Subterrene“.

El comercio mundial de las drogas está controlado por muchas facciones de la comunidad mundial de inteligencia que

cooperan conjuntamente (MI6, CIA, Mossad, etc) en un valor de al menos 500 millones de dólares al año. Esto mueve mucho más que el comercio mundial de petróleo. El MI6 controla a muchas otras agencias de inteligencia en el mundo. El MI6 creó la CIA en 1947 y todavía la controla hoy en día. Estas Operaciones Negras o Encubiertas del dinero de la droga o en términos Orwellianos, Los "Fondos no repartidos" del M16/CIA se están usando para financiar proyectos militares secretos y gubernamentales.
Estas operaciones incluyen un enorme encubrimiento OVNI mundial y la construcción y mantenimiento de Bases Militares Subterráneas Profundas (D.U.M.S.) .
Hay muchas de estas bases en todo el mundo, pero aquí detallo una pequeña lista.

1- Dulce (Nuevo México).
2- Brecon Beacons en Gales.
3- Los Álamos en México.
4- Pine Gap en Australia.
5- The Snowy Mountains en Australia.
5- The Nyala range en África.
6- Este de Kindu en África.
6- Junto a la frontera de Libia en Egipto.
7- Mont Blanc en Suiza.
8- Narvik en Escandinavia.
9- Isla de Gottland en Suecia y en muchos otros lugares. Estos proyectos están siendo dirigidos por un órgano de gobierno secreto sin elegir conectado a la ONU.

Hay por lo menos 1.400 Bases Militares Subterráneas en todo el mundo. 131 en los Estados Unidos. Con 2 bases subterráneas que se están construyendo por año en los EE.UU. en este momento. La profundidad media de las bases son de unos cuatro kilómetros bajo tierra (algunas menos profundas que otras). Las bases son, en promedio, el tamaño de una ciudad de tamaño mediano aproximadamente. Cada una de estas bases subterráneas rondan entre 17 y 26 mil millones de dólares su construcción, que está financiado por el dinero de la droga del MI6/CIA. Cada base subterránea emplea de 1.800 a 10.000 empleados. Este taladro (Nota Raikteon: Creo que se refiere a la Tuneladora Subterrene construida por científicos del Laboratorio Nacional de Los Álamos. En la década de los 70 científicos de Los Álamos presenaron varias patentes en torno a esta tuneladora. En mi anterior blog expuse variados artículos sobre esta tuneladora y en internet hay más información.) atraviesa la roca a una tremenda velocidad y derrite literalmente la roca para así formar un cristal liso como la superficie de alrededor de los bordes de los túneles.

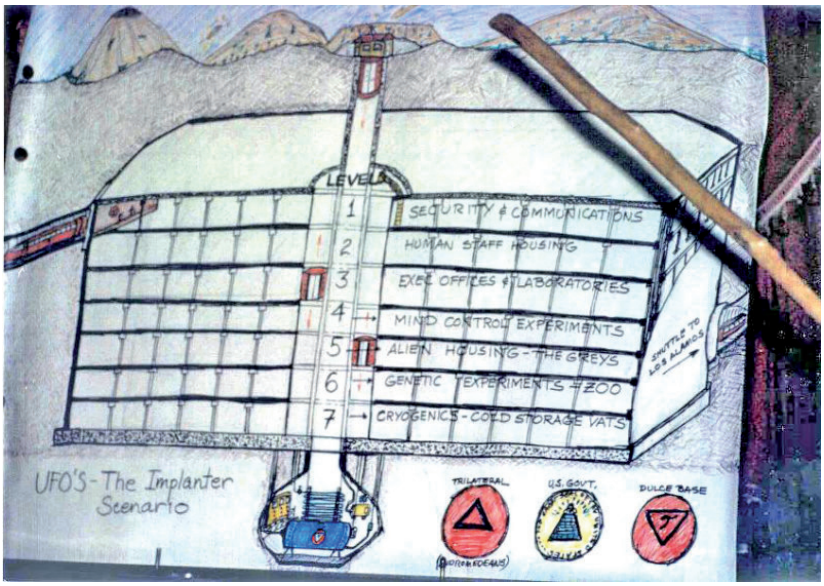

El 20 de mayo recibí personalmente información de un antiguo miembro de la NSA (Agencia Nacional de Seguridad) a través de un tercero. Deseo proteger a este hombre su identidad y por eso le llamé con el nombre en clave 'G'. Esta es la primera vez que esta información se ha hecho pública. "G" fue subcontratado por la NSA a finales de los años 80 y trabajó para la agencia hasta 1992. Fue un ingeniero eléctrico de alto rango en la base subterránea de Los Álamos (Nuevo México). "G" también trabajó en la Base Militar Subterránea de AlamoGordo en Nuevo México y en una base

subterránea en Hawai. Dijo que la base de Los Alamos tiene una dos kilómetros de profundidad y es del tamaño deuna pequeña ciudad.
Fue testigo de las hileras de jaulas con seres humanos en su interior, los Alienígenas Grises Altos y los Reptilianos. “G” asegura que la NSA fue muy dura sobre todos los subcontratistas y personas que trabajaron muy duro bajo severas condiciones.
Esto es uno de los llamados “Papales de Dulce”, supuestamente robados por un oficial de alta seguridad de la Base Subterránea de Dulce (Nuevo México) llamado Thomas Edwin Castello. Este oficial afirma haber trabajado en ese lugar hasta 1979, fecha en que decide retirarse, debido a la naturaleza de los acontecimientos que ocurrían en el interior de la base que escapaba a toda ética y humanidad, y que le provocaba un quiebre emocional al no poder enfrenar ni asimilar los hechos que estaban ocurriendo. Como mienbro del sistema de seguridad de la instalación, y con acceso a muchos de los lugares de la base, Thomas tuvo la oportunidad de presenciar personalmente muchos de las operaciones que se efectuaban, tanto experimentos científicos y tecnológicos, como experimentos genéticos en animales y en seres humanos.

Según “G”, el Gobierno Federal de los Estados Unidos, la Fuerza Aérea y el Departamento de Energía, dirigen una profunda base militar submarina en Hawai en la que él trabajó. Esta base tiene unos 2 kilómetros de profundidad y se extiende hasta el interior del Océano Pacífico. Fue aquí donde tres extraterrestres “Nórdicos” (de acuerdo a “G” eran reptilianos/humanos híbridos porque sus ojos cambiaban en forma de rajas verticales de las pupilas) lo persiguieron a lo largo de la autopista de allí y le amenazaron con matarlo porque había escuchado hablar de ellos sobre alguna pieza de alta tecnología.
Con razón, a “G” le ha marcado emocionalmente a partir de estas experiencias y no le gusta hablar acerca de ellos.
También me dijo el 23 de mayo a partir de esta fuente, que en junio habrá una gran cantidad de terremotos de ingeniería del HAARP en la costa oeste de América y que las Bases Militares Subterráneas ya habían sido evacuadas y cerradas. Esto fue cien por ciento exacto, porque entre el 21 y 28 de junio hubo al menos 400 terremotos en la costa oeste de América… Por orden ejecutiva de la NSA está exento de todas las leyes que no nombre específicamente la NSA en el texto de la ley, que básicamente significa que pueden hacer lo que quieren y no son responsables ante nadie.
Esto se debe a su interacción con especies extraterrestres y su retorcida opinión en torno a que la población son muy niños y no pueden aceptar la verdad.
En la actualidad hay una guerra interna que asola en la comunidad de inteligencia global en cuanto al orden de la Agenda Alienígena. Esto es entre facciones positivas y negativas. Desde mi entendimiento de uno de los principales impactos de facciones negativas es un grupo centrado en torno al MI6 y la CIA llamado “Acuario”. Este grupo está cubriendo la verdad, mintiendo descaradamente y desacreditar o asesinar a cualquiera que se ponga muy cerca de sus planes. También hay un grupo positivo en torno a la inteligencia naval llamado ‘Comité 12′, que está filtrando información precisa acerca de la Agenda Alienígena en el ámbito público.

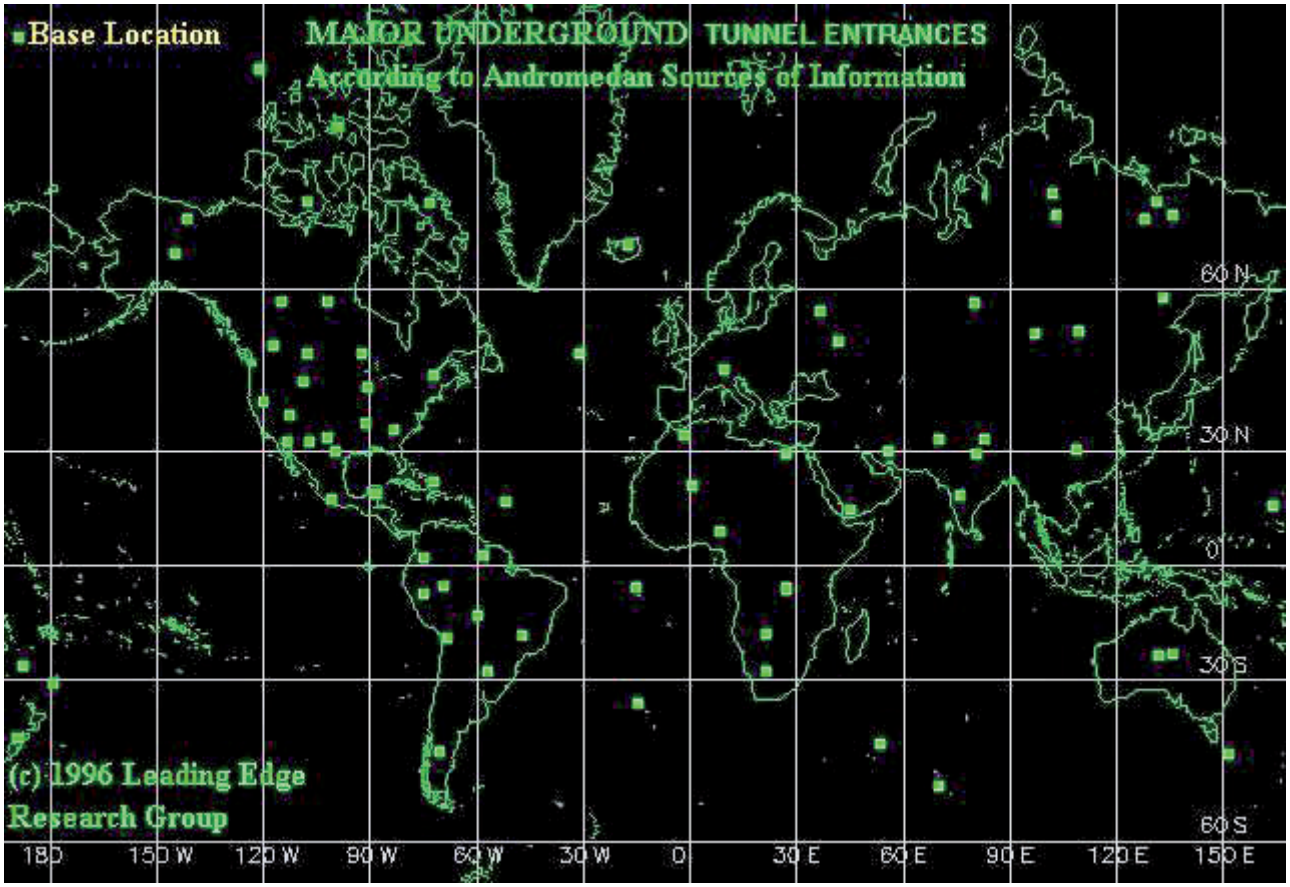

Mapa mundial de las supuestas bases subterráneas

Cuando el misil (no el avión) golpea al pentágono el 11 de Septiembre, impactó contra la sección de inteligencia naval del edificio. Esto fue parte de la guerra interna entre Acuario y el Comté 12 que se había llevado a cabo.

Acuario también ha CONSEGUIDO la ayuda de Hollywood y los principales medios de comunicación para desviar los hechos de la Agenda Alienígena y ofuscar al público a la verdad. Sir Martin Wakefield Jacomb fue director de los periódicos Telegraph en 1986. También estuvo conectado al MI6 y participó en el M16 con el blanqueo de dinero del narcotráfico a través del Banco de Inglaterra. Jacomb fue el director del banco de Inglaterra de 1987 a 1995. El ex jefe de la CIA William Casey, fue jefe del Consejo de la red de medios de comunicación de ABC. Muchos ejecutivos se refieren a la red de ABC como “La red de la CIA»

Los Grises y Reptilianos trabajan junto con los militares en las bases subterráneas llamadas MIEC (Complejo militar-industrial extraterrestre). Esta es una organización malévola, como veras en la siguiente información. También hay ET’s benevolentes en este planeta. Estos grupos no son parte de la MIEC y son de las Pléyades, Andrómeda, Lyra, Procyon, Tau Ceti, Sirius A, y Ummo. Estos grupos parecen trabajar conjuntamente en algún tipo de federación protectora.

El 20 de febrero de 1954 una delegación de estos grupos se reunió con la administración Eisenhower, en un fracasado esfuerzo por llegar a un acuerdo sobre el programa de armas termonucleares estadounidense. El escollo de estas negociaciones es que estos extraterrestres no estaban dispuestos a proporcionar tecnología que podría haber sido utilizada por las facciones del complejo militar-industrial de la administración Eisenhower. Estos amantes de la paz de los seres humanos se negaron a ser elegidos en el incipiente Complejo militar-industrial extraterrestre (MIEC) en los EE.UU., Gran Bretaña, Rusia y en otros lugares del planeta.

El 11 de julio de 1934 el primer tratado con los Grises de Orion se produjo a bordo de un buque naval en Balboa. Este fue uno de los acontecimientos más importantes en la historia de la humanidad, porqué nos empujó hacía un papel diferente en lo que se refiere a ser un anfitrión de una raza extraterrestre

malévola. El gobierno federal de los Estados Unidos hizo caso omiso a la constitución de los Estados Unidos por hacer esto y no decir nada a la gente. Fue aquí donde se hizo por primera vez el tratado entre los Grises que representan a los Reptiles de Orion y los representantes de la comunidad de inteligencia de los Estados Unidos. El tratado declaró que a cambio de la prestación de los Grises de alta tecnología (anti-gravedad, metales y aleaciones, energía lire y tecnología médica), el gobierno permitiría a los Grises proceder sin trabas con los secuestros humanos (abducciones).

En 1944 se firmó la segunda ampliación del tratado. Tengo muy pocos detalles sobre esta. En mayo de 1954 de nuevo bajo la administración Eisenhower, se firmó la tercera ampliación de este tratado, llamado "El Tratado de Greada". Los grises y Reptilianos incumplieron descaradamente los términos de este tratado, como veremos más adelante en esta información. El tratado de Greada se llevó a cabo en la base de la fuerza aérea de Holloman, en Nuevo México, por los Grises y la unidad 'Ultra' de la NSA. El documento original de este tratado y los materiales extraterrestres se pueden encontrar hoy en la instalación de la NSA llamada 'Blue Moon' bajo la Base de la Fuerza Aérea de Kirkland, en Nuevo Mexico. La entrada a esta base subterránea se encuentra en la Montañas Manzano. También en esta ubicación está la base tecnológica del Departamento de Energía (DOE). Hoy en día los dispositivos de energía libre desarrollados por la tecnología de los Grises y Reptilianos se están construyendo para uso espacial en la base del Departamento de Energía.

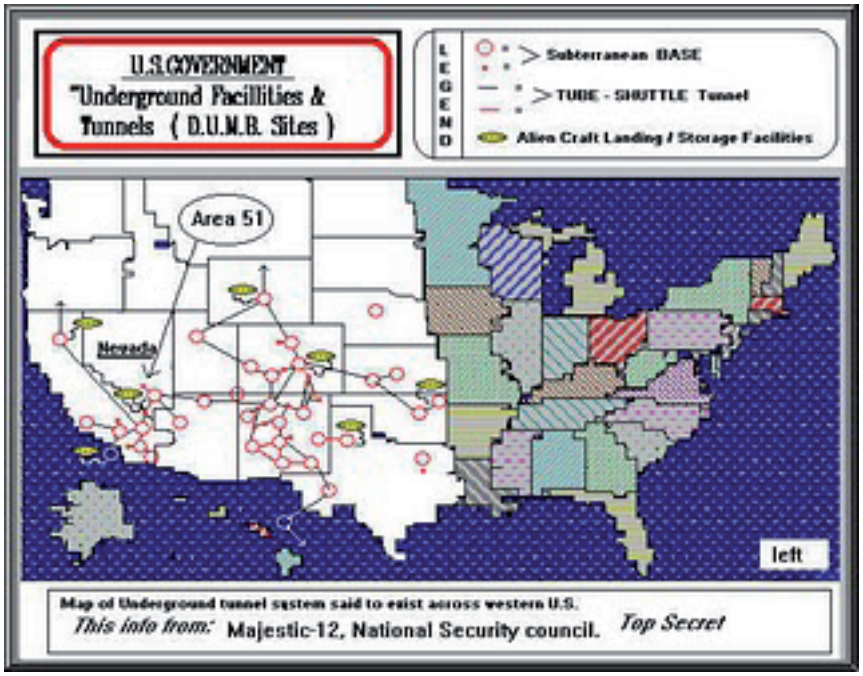

El 15 de abril de 1964 dos hombres del personal de inteligencia se reunieron en virtud al "Proyecto Platón" con los Grises en el desierto de Nuevo México para organizar una reunión el 25 de abril en la Base de la Fuerza Aérea de Holloman en Nuevo Mexico. Esta reunión fue para renovar el tratado de nuevo en una oferta psicológica para ganar tiempo a fin de resolver el problema de los grises y reptilianos. Una verdadera pesadilla fue la situación de la que ahora voy a hablar.

Phil Schneider
http://es.wikipedia.org/wiki/Philip_Schneider
http://www.illuminati-news.com/phil-schneider-lecture.htm

Phil Schneider fue un geólogo, ingeniero estructural y experto en la perforación de túneles subterráneos para el gobierno de los Estados Unidos y la ONU. Participó en la construcción de muchas Bases Militares Subterráneas en América del Norte y otros países. Phil fue asesinado por la CIA el 17 de enero de 1996 en su apartamento de Wilsonville en Portland (Oregon).
En 1979 en Dulce (Nuevo Mexico), Phil Schneider estuvo perforando un túnel en el desierto para construir una base auxiliar en el extremo sur de Dulce sobre sobre la cima de una base subterránea ya existente allí. La base ya existente había sido construida por el gobierno de los Estados Unidos en los años 40 bajo el nombre de "Operation blue note", pero poco tiempo después fue tomada por los Grises y Reptilianos. Durante un periodo de dos días Phil y su equipo de ingenieros perforaron cuatro agujeros en el desierto unos varios miles de metros.
De uno de los agujeros salia todo aire negruzco, olores pútridos y brocas rotas de las máquinas que fueron enviados al agujero. Las máquinas de perforación y los lásers estaban completamente destrozados cuando las subieron a la superficie. Enviaron una sonda y de nuevo cuando regresó estaba totalmente inutilizable. Finalmente enviaron a personal del equipo al agujero. Phil fue la primera persona en ir. Bajo hacía el interior de la cueva y cuando llegó allí pudo distinguir a unos diez metros de distancia a 7 Grises de dos metros de altura. Se quedó totalmente aterrorizado, fue cuando sacó su pistola y disparó contra uno de los Grises. Uno de los Grises ondeo su mano contra su pecho y expulsó como un haz de rayo de partículas que le inyectó una dosis de veneneo de radiación nuclear, similar a la radiación de cobalto, pero aún peor.

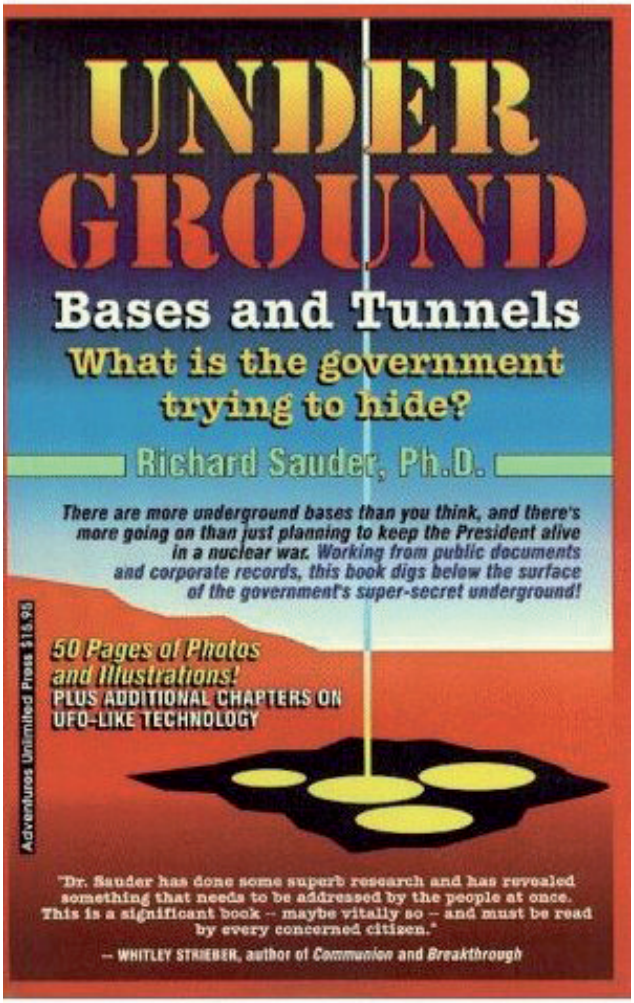

El pulmón de Phil se quemó por completo. Tiene una enorme cicatriz a lo largo de su pecho que mostró cuando estaba impartiendo las conferencias. Los dedos y huesos de su mano izquierda los tenía también quemados. Básicamente le cocieron por completo.
Estuvo en una terapía de aislamiento por radiación durante unos 400 días o más. En la cueva se encontraron grandes tinas metálicas (La "Tiña" , también conocido como Dermatofitosis, es una micosis superficial de gran importancia y puede afectar a piel, cabellos y uñas. Estos hongos son patógenos primarios que poseen queratinasas lo que les permite utilizar la queratina de esas estructuras como fuente de nitrógeno) lleno de partes del cuerpo humano, generalmente glándulas.
En la Cirugía Torácica Asistida por Video (conocida en Estados Unidos como VATS) que le realizaron a Philip tenía unos impresionantes dispositivos de alta tecnología que le paró la circulación de la sangre.
En azteca (Nuevo México) el 13 de febrero 1948 se estrelló un platillo volante y fue recuperado por los militares de los Estados Unidos. La nave era de unos 100 metros de diámetro provisto de un metal parecido a la luz de aluminio y contenía cuerpos de Reptiles extraterrestres.
Un gran número de partes del cuerpo humano se encontraron también a bordo de la nave. El día siguiente después del accidente (la nave fue probablemente derribada por los militares), el gobierno compró la propiedad de los terratenientes locales. Testigos de la comunidad de Azteca observaron a camiones militares camuflados entrando y saliendo de la zona durante varios días después del accidente.

La nave la llevaron a la Base de la Fuerza Aérea de Wright Patterson. El disco poseía grandes anillos de metal que giraban en torno a una cabina central estabilizada. No había ningún remache, cerrojo o tornillos. Los habitantes de Azteca procuraban no irse demasiado de la lengua en torno al impactó del platillo volante. Los ciudadanos de Azteca son todavía objeto de seguimiento por parte de los militares hasta el día de hoy.

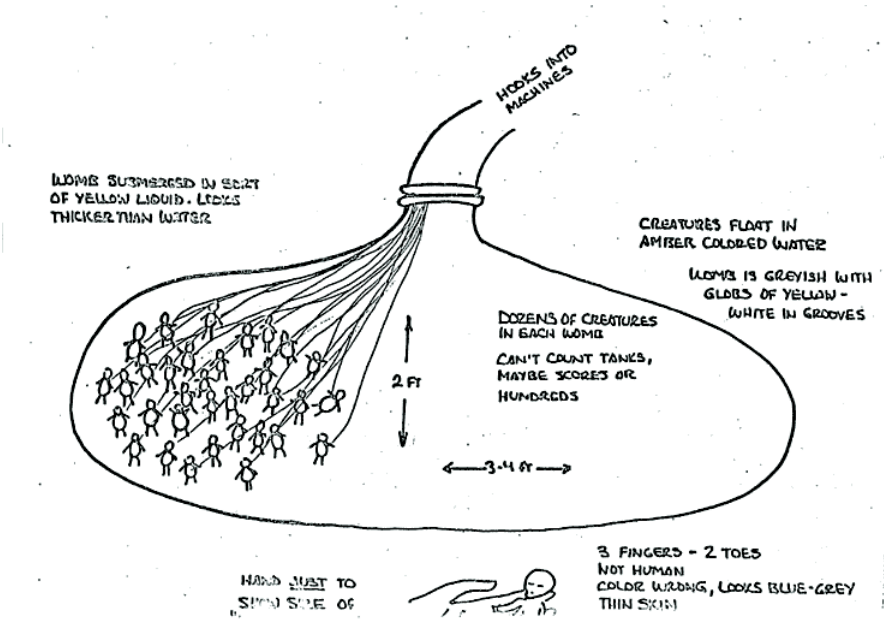

Una anciana dijo que su marido vió a camiones militares dentro y fuera de la zona del accidente durante días. Dijo que estaba muy nerviosa acerca de todo lo ocurrido y no quería hablar de cualquier otra índole de que su marido vió a los vehículos militares. Ella se preguntó si a su juicio se había producido un accidente OVNI. Su respuesta fue: “Si no ocurrió nada allí, ¿como es que los camiones militares se precipitaron directamente… y por qué entraban y salian camiones militares camuflados fuera del cañón… porqué han negado estar ahí… y porque compraron la cerca cuando se estrelló supuestamente el OVNI?

En Camboya en 1972, en el apogeo de la guerra de Vietnam, un equipo de operaciones especiales de los Estados Unidos encontraron a un grupo de criaturas alienígenas con grandes contenedores de metal y en su interior partes del cuerpo humano completamente sellados. Una batalla campal se produjo, lo que produjo muertes en ambos lados. Los soldados se reitaron rápidamente y los alienígenas regresaron a su nave llevando consigo las partes de los cuerpos. Como de costumbre se forzó un gran encubrimiento tan pronto como fuera posible.

Uno de mis contactos en Gales que voy a llamar “D”, para proteger su identidad, fue abordado por una organización de inteligencia elitista llamada “Grupo 5-8″. Este grupo fue formado por Margaret Thatcher en la década de los 80 para trabajar en lugares de interés turístico de las naves extraterrestres estrelladas en Gran Bretaña. Esta es la primera vez que esta información se ha hecho pública. Aún así el Grupo 5-8 fue formado por Margaret Thatcher, que se trata de un grupo de la ONU. El hombre del Grupo 5-8 llamado George mostró a mi contacto un carnet de identidad de la ONU con hologramas de la organziación sobre el mismo. Después George llevó a “D” a una reunión secreta sobre los servicios de una autopista.

Fue aquí donde George mostró a “D” fotografías de mutilaciones humanas que se habían encontrado cerca de la Profunda Base Militar Subterránea fuertemente custodiada de Gales. Estas fotos fueron tomadas en una zona aislada donde había tenido lugar una gran actividad OVNI.
Después de esto “D” tuvo pesadillas durante semanas y poco más tarde fue perseguido por una furgoneta americana. Cree que era de la NSA.
Días después de esto “D” había sido amenazado por teléfono. La llamada fue anónima, le dijeron que se mantuviese alejado o sino su casa sería incendiada con él dentro. George entonces llamó a ” D” y le dijo que su vida estaba en peligro. Al día siguiente un empleado del gas apareció por ahí. Este provocó un incendio quemando la casa con “D” y su esposa en el interior. La casa fue completamente destruida y el cuerpo de bomberos dijo que el fuego se había propagado misteriosamente en la papelera de la habitación donde estaba el gasista.
Después de esto, “D” otro hombre y yo estabamos investigando informes de una Base Militar Subterránea y niños desaparecidos alrededor de una pequeña aldea de Zennor en Cornwall.
Ha habido muchos avistamientos de seres alienígenas en los acantilados desde la década de 1960 y muchos informes de OVNIs en torno a la zona y gran cantidad de actividades militares encubiertas. Algunos de los OVNI han desaparecido bajo el lecho océanico según varios testigos.
Hace dos años, se llevo a cabo un proyecto policial secreto en Devon y Cornwall. Consistia en una excavación y búsqueda exhaustiva de niños desaparecidos. Trazaron informes de muchos niños desaparecidos en esta zona. Esta es la información clasificada que “D” logró obtener de entre sus contactos. Una vez más, esta es la primera vez que esta información se hace pública. De todos estos datos yo puedo verificar que la policía no encontró ningún cuerpo y el área en la que se cavó se la aisló de la opinión pública.
Creo que la policía estuvo buscando en el lugar equivocado, porque la actividad parecía desarrollarse y estar bajo tierra. Cuando el poeta D.H Lawrence vivía en un pequeño chalet en Zennor, oyó explosiones procedentes bajo tierra. Como ya se ha dicho el MI6 y la CIA están muy involucrados en el agenda alienígena y creo que Aleister Crowley también lo estaba.
Aleister Crowley realizó muchos rituales satánicos en un chalet de Zennor (parece que hay una estrecha relación con el satanismo los grises y los reptilianos). Crowley estuvo también en Montauk (Nueva York) cuando el proyecto estaba en pleno apogeo, alli hay una línea de quantum de energía, que va desde Montauk a Zennor y las antiguas piedras Men-an-Tol (Nota Sein: Son una serie de grandes piedras horadadas conocidas como Men-an-Tol, nombre del antiguo idioma céltico-córnico) en Cornwall
Después de dos días en nuestra investigación sobre los niños desaparecidos en Zennor, había unos hombres fuera de la ventana del dormitorio de “D” con luces brillantes. Esta es una táctica de intimidación utilizada por las agencias de inteligencia.

Sólo he rasgado la superficie de todo lo que está sucidiendo en Zennor. La situación se hará pública en breve.
Entonces, ¿qué está pasando con estas mutilaciones humanas y las personas desaparecidas?. La verdad del asunto es que los Grises y los Reptilianos se

alimentan de las secreciones glandulares y las hormonas a través de un tipo de ósmosis. Es por ello que los órganos principales la obtienen de las personas. En la página web Crowed skies hay un video que muestra la instalación subterránea de Dulce con Grises dentro de pequeños cubos de contención y con un extraño líquido espeso en su interior.
Los investigadores Bill Hamilton y Tal XXXXXX (también conocido como Jason Bishop) recibieron informes de trabajadores de la Base Militar Subterránea Profunda de Dulce confirmando que habían trabajado allí a mediados de los años 70, cuando estuvo operada conjuntamente por la CIA, los Grises y los Reptilianos. Esto fue antes de que los extraterrestres tomasen el control de la base y hechasen a patadas a los humanos.

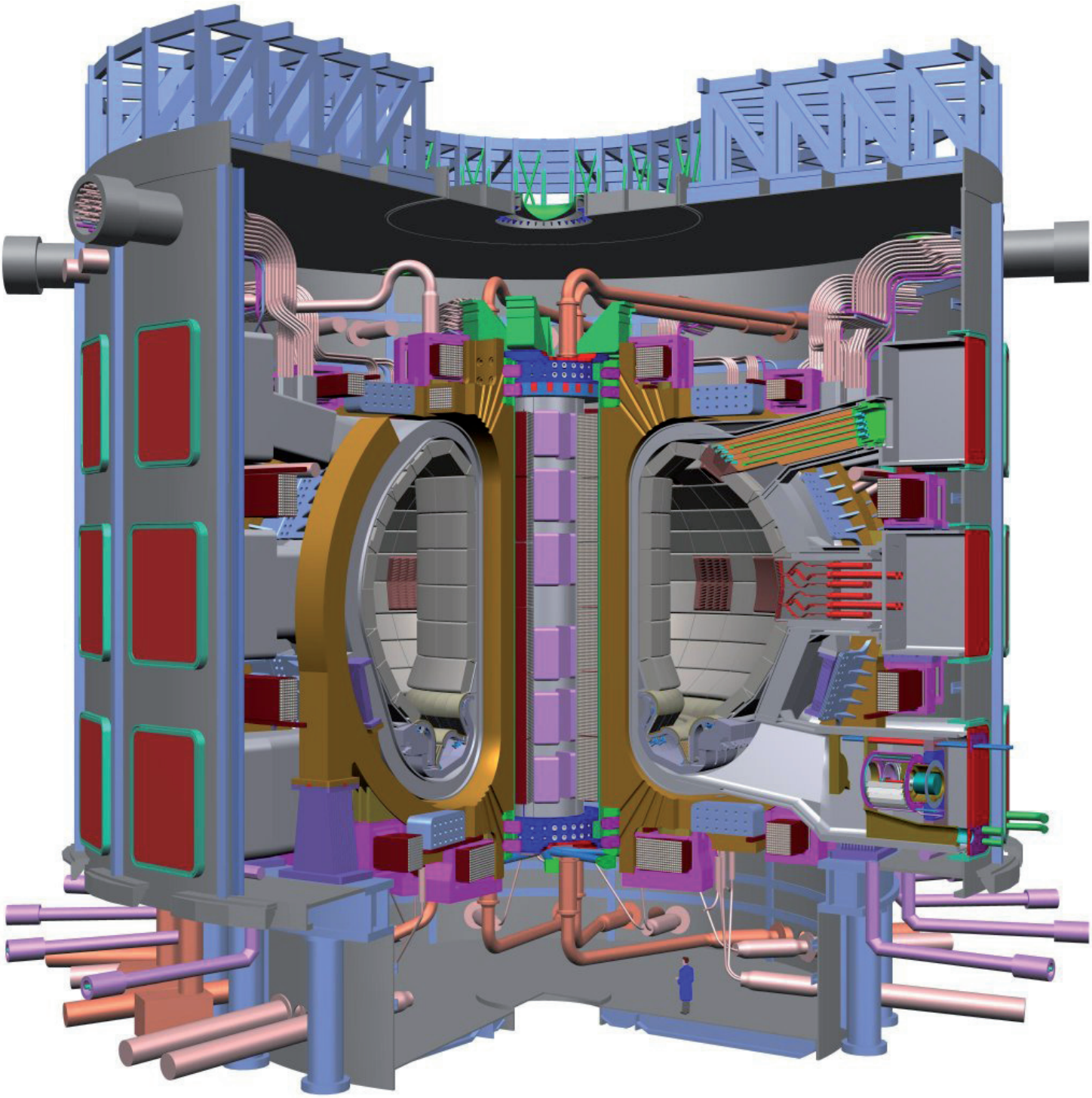

Eduardo aguirre

COMENTARIOS SOBRE LOS LEVANTADORES DE SUMARIOS

Desde hace algún tiempo venimos observando que la disminución del fovni propiamente dicho, han ido surgiendo una serie de personajes revelando secretos sumarísimos e incluso practicando una especie de proselitismo. Estos personajes, si no hubiera sido por sus declaraciones tan preocupantes, no hubiera sido nunca conocidos. La eterna pregunta que nos hacemos todos es que parte de esas historias corresponde a la verdad y cual a la especulación. En todos los procesos, y no creo que exagere mucho, existe una matriz autentica, veraz, que a lo largo de su proceso de difusión y explicación ve degenerando hasta convertirse en otra matriz divergente. Aunque en un principio, estos reveladores de alto secreto, que parece que distan mucho de los contactados, tienen, en su proceso de desarrollo, cierto parecido con ellos.

Una vez que unos y otros han llegado al público se ven necesitados de recurrir a la imaginación, para continuar con su nivel de audiencia. ¿Qué hacen? Potenciar su imaginación y añadir a la primigenia noticia argumentos que han oído de otros lugares. En el transcurso de ninfa a la fase adulta, van fagocitando todo aquello que sirva para sus planes. Como los elementos, contactados y soplones, nos están facultados para el desarrollo de esa función, se produce una oclusión del sistema. La obstrucción viene dada por la poca o escasa credibilidad del sistema. En resumen, la verdad no se manifiesta tal como es, produciéndose el atoramiento del procedimiento.

James-Casbolt

Vamos, en este caso, a contemplar muy someramente algunos de los datos que nos aporta el ex agente del MI6, James Casbolt.

Que existen bases secretas y no tan secretas en el mundo, es algo que nadie cuestiona. Ahora bien los números no cuadran. Veamos Dice que existen en el mundo, 1.400 bases subterráneas, y que de este elevado número, 131 corresponde a bases en los Estados Unidos. Según sus datos cada año se construyen dos. La profundidad de las bases es de cuatro kilómetros. Vamos analizar estos pequeños detalles.

Si EUA, tienen 131 bases subterráneas, que me parecen son demasiadas, en donde se distribuyen las 1.269 restantes. Vamos a realizar un pequeño estudio de interpolación y mucha suposición. Atribuiremos otras 131 a los rusos, unas cuantas a Gran Bretaña y Francia, en total de los dos países pongamos 6, ya es mucho. A Israel una muy grande, ya lo confesaron ellos. Otra a Noruega, que también es de dominio publico. Alemania y Japón, por los tratados de la II Guerra, no están facultados para “tales dispendios”. Australia, el único continente que explota una sola nación, le

podríamos poner algunas más, pero poca, pues esta alejada de las zonas beligerantes. Seamos explendidos y pongamos cinco. En total nos salen 275 bases. Nos quedan para el millar 1.125 bases militares subterráneas, seguiremos esparciendo suposiciones y repartamos esas 125 bases en países imaginarios, por aquello *¿Quién lo iba a decir?.* Bien señor del MI6, en donde situamos las otras mil bases subterráneas.

Otros de los factores a tener presente son los altos costes de estas supe instalaciones. Aquí necesitaríamos al mago de nuestras finanzas, a nuestro ilustre presidente. Se valora el coste de una de estas magnas obras en 17.000.000.000 a 26.000.000.000 de dólares, teniendo presente su importancia. ¿Pero quién costea esa ingente cantidad de dinero? Muy simple, la droga. Hemos oído tantas veces eso, que nos nos causa pavor, estamos acostumbrado a oir estupideces verídicas, como por ejemplo el caso de Sevilla. La droga que estaba depositada en un departamento policial de esa ciudad desapareció por arte de birlibirloque, o era para costear otra bases a la española. Esto son minucias si empezamos a multiplicar. Se construyen dos años, lo que esa cantidad pasa a ser el doble, y si sucede igual que en España, los presupuestos finales de obra con lo iniciales son pura fantasia. Esto sucede con las obras de particulares, las oficiales es mejor no hablar.

Vamos ahora a tocar otro capítulo muy notorio. El personal que trabaja en esas dependencias varía de 1.800 a 10.000. Que poco me agradan los números enteros, ya sabemos que en cuestión de personal no podemos echar mano a los números fraccionados, pues no podemos dividir a las personas por la mitad. Bueno ustedes ya me entienden. Es que eso, de 10, 20, 30, 100, 300, etc. Es algo que parece baladí, pero no lo es.

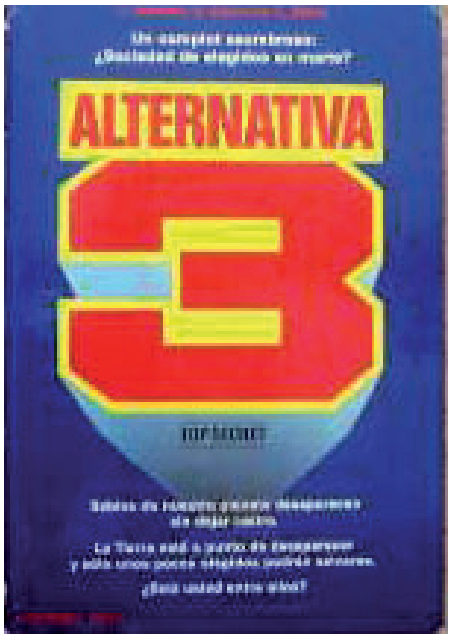

Portada del Libro Alternativa 3

Cuentan que antiguamente los obreros u operarios especializados en la construcción de algo súper secretos eran lapidados al término de la obra. Ya sabemos que esto no sucede en el mundo actual, pero ustedes se imaginan a cinco mil personas guardando un secreto, cuando ya dos son multitud.

Ahora, vamos admitir que todo lo dicho fuera cierto, bueno imaginación que no falte, pues nuestra disciplina necesita de mucha sesera. Si todo es para albergar una alta y novedosa tecnología nos sobraría casi todas las instalaciones. Se sabe que conforme avanza la ciencia, no sabemos hacia donde, los instrumentos van disminuyendo de tamaño; sin embargo, las tuneladoras son cada vez más grandes y penetran más rápidamente en la tierra.

De donde proviene la información. De un agente del MI6. Nadie mejor que este señor, pueda servir para la causa de crear confusión. Y la crea.

EUA es un país rico en diferentes facetas de la vida, dispone, por ahora, de un poderío sin igual. Al ser una nación que se extiende de un océano a otro dispone de ciudadanos con una enorme variedad de idiosincrasia, pero por regla general se compartan como si tuvieran una imaginación infantil. Por desgracia, el uniformado no piensa así, sino todo lo contrario, y entonces pasa lo que pasa.

Vamos a ver lo que nos cuentan los geólogos sobre el calor generado a cuatro kilómetros de profundidad.

Es una materia dependiente de una serie de coeficientes, que varia según la constitución del terreno. Por ejemplo, hace unos días estuve en una mina de sal, según me explicaron a los 1.300 metros tuvieron que dejar la explotación, no por agotamiento del filón sino por el calor generado, debido a la presión y a la profundidad. Creo recordar que cada 30 metros subía la temperatura, no recuerdo la cantidad, pero a los 1300 metros el termómetro marcaba 55 grados. Eran unas condiciones infrahumanas. A los cuatro kilómetros debería contar con un número elevado de acondicionadores, teniendo presente que en cuestiones de laboratorio se requiere temperatura fresca.

Bases subterráneas de dos kilómetros bajo el Pacifico me resulta asombroso, pues la tecnología terrestre ante un movimiento sísmico debe ser espeluznante. Debemos recordar que en una insula resulta difícil de mantener un secreto, debido a las limitaciones propias de una isla. No creemos que sea un lugar idóneo para un laboaratorio.
Nos narra el referido agente secreto, que el grupo Acuario, asesina a cualquiera que se pone muy cerca de sus planes, el señor Casbolt debe de estar lejos de los que se interponen en su camino, más bien en el sendero contrario.
Ya en el Congreso de Exopolitica, de Sitges, diferentes ponentes nos hablaron de que Hollywood seguía a los directores de orquesta ocultos, unas veces confundiendo y en otras dirigiendo la opinión publica a los futuros planes del poder oculto. Esto es ya de conocimiento publico y no se necesita ningún profeta que nos guie en ese sentido.
Los grises y reptilianos trabajando juntos con los militares estadounidenses, pero no se preocupen ustedes que en contraposición a estos también los hay buenos, y son ya legión. ¿De donde vienen? Vienen de la Pléyades, de Andrómeda, recordemos que es un sol enorme, de Lyra, de Proción, Tau Ceti, Sirius y hasta de Ummo. Este imaginario mundo es el único que lo ha nombrado bien, pues es un planeta que gira alrededor de la estrella Wolf 424, los los demás son soles y constelaciones. Veamos, Ummo, de la constelación de Virgo, a 14,2 años luz. Las Pléyades o conocida por los marinos como Las Cabrillas, son un grupo de estrellas jóvenes y distan de nosotros solo 450 años luz. Andrómeda, existe la Galaxia M 31 Andrómeda a 2,2 millones de años luz y la constelación de Andrómeda, la estrella principal Alpheratz, que destaca por los metales atípicos. Es una constelación Boreal. Proción es una binaria, como Sirius. Proción tiene una magnitud de 0,34 y dista del sol 11,4 y pertenece al grupo espectral 5. Tau Ceti, a 12 años luz, pertenece a la constelación de Cetis. Sirius,

Lugar de aterrozaje del Area 51

merece un capítulo aparte, es la estrella más brillante de nuestro cielo, teniendo una magnitud visual de -1,46, dista 8,6 años luz. Muchas noches, en mis singladuras, la he tenido como preferente por sus continuos cambios de color e intensidad. Los egipcios la conocían como la estrellas del perro. Recordemos que este pueblo tenía un dios perro. Recordemos desde aquí al pueblo Dogón, que incluyó en su historia los dioses venidos de un planeta que giraba alrededor de Sirius A. Gracias a ellos se descubrió Sirius B. A pesar de ser un poblado indígena, conocía mejor la astronomía que algunos investigadores de los no identificados. Todavía no se han percatado de que ningún ser puede provenir de ningún sol. Sigamos

Podemos saber algunas cosas pero hasta llegar a conocer la fecha, firma , componentes y pactos convenidos, me parece ya algo surrealista.

Según podemos deducir por el agente secreto, un poco después de los años 40, una base subterránea, ***Operation Blue Note*** fue tomada por los Grises y los Reptilianos, y como de allí surgió muestras de una hazaña bélica, se mando bajar al geólogo Phil Schneider, que iba armado con una pistola y un Gris de dos metros de altura echando un rayo de luz de su mano fulminó al geólogo. Ahora, una de indios. Si saben que existe enfrentamiento o sublevados por parte de alienígenas, y que estos están en pie de guerra, no se manda a un universitario, sino a un comando.

Sobre la caída de un aparato en Azteca, es ya un dato monótono en los diferentes planteamientos del fenómeno. Lo que ya no sabíamos era que los ET exportan material humano en contenedores, ni que en la nave de Azteca se encontraron restos humanos. Lo que no queda debidamente explicado es el grupo que había formado Margaret Thatcher, conocido como Grupo 5-8, era para fomentar el turismo galáctico o para recuperar las naves estrelladas en los territorios de su graciosa majestad. Como todo tiene que llevar su marchamo, a estos señores se le dio un carné, que para que fueran más internacionales iba refrendada por la ONU.

Antes habíamos comparado los contactados con los portadores de secretos, pero para finalizar estas líneas, vemos que esta trama se parece demasiado al conocido libro *Alternativa tres.* ¿Por qué? Los autores de esa novela fijaron su relato en cuestiones que estaban sucediendo en aquellos tiempos, como era la desaparición de científicos, de personas normales, de un posible cambio meteorológico, y sobre todo se hablaba de ovnis. Ahora sucede igual, existe una empachera de grises, reptilianos de mutilaciones, desapariciones y sobre todo de bases subterráneas secretas, que parece que ya están dejando de ser clandestinas. El cómputo de todas estas premisas, bien aliñadas dan mucho que hablar y de exagerar.

Qué existe una impresionante trama oculta, eso no hay duda, pero que no está al alcance de cualquier mortal y sus planes ni siquiera podemos imaginar. El Dr. Steven Greer, nos explicó algunas cosas del poder oculto y si creemos lo que nos narró, todas esas historias que nos cuentan los iluminados de turno se quedan en mantilla, ante una realidad ignorada por toda la humanidad.

La historia que nos contaron difiere de esa que circula en diferentes WEB, es puramente técnica, científica, que no trafica con órganos para uso culinarios, sino que está orientada hacia las estrellas.

NOTA DE AGRADECIMIENTO

Desde este apartado queremos manifestar nuestro agradecimiento a los particulares o sociedades que son autores de imágenes o artículos que eventualmente reproducimos en nuestras publicaciones. La dificultad para localizar a esos autores nos impide a veces agradecer oportunamente esa reproducción.

De la autoría de ese material hacemos siempre mención expresa, y los artículos que no corresponden a nuestro grupo los transcribimos literalmente, añadiendo, en algunos casos y al margen, una breve opinión.

Por regla general, en los no pertenecientes al IIEE no se incluye fotografía del autor, unas veces por carecer de ella y otras por desconocer la aprobación, o no, del mismo.

DOSSIER DESAPARICIONES EXTRAÑAS EN EL MUNDO

Fuentes: Fuente: MalagaHoy.cl
Historias de Mediocridad
Archivos del IIEE Chile

LA DESAPARICION DEL NIÑO PINTOR DE MALAGA

En el momento de su desaparición, David Guerrero Guevara contaba con 13 años de edad. El lunes 6 de abril de 1987 fue al colegio, sus profesores no notaron nada anormal en su comportamiento, aunque el chico le comentó a su compañero de pupitre que le dolía la cabeza y no se iba a tomar el bocadillo. A las seis de la tarde, como hacía normalmente, llegó a su casa en compañía de su hermano, y volvió a negarse a tomar el bocadillo, cosa extraña en él según palabras de su madre Antonia Guevara porque es muy comilón y suele merendar no uno, sino dos bocadillos. Se tomó un yogur, cogió su bolsa vaquera con los materiales de pintura, un bonobús, su carnet escolar y se marchó. Su destino: la galería de arte La Maison, en Calle Duquesa de Parcent, donde ese mismo día se inauguraba una exposición titulada "Recordando la Semana Santa", en la que estaba expuesta una obra suya dedicada al Cristo de la Buena Muerte. Vestía chamarreta y jersey blancos, vaqueros claros y zapatos deportivos.

Son las seis y media de la tarde. Sale de su casa, en Calle Sargento García, y se dirige a la parada de autobús más próxima, situada a 150 metros de distancia aproximadamente en la barriada malagueña de Huelin, para tomar un autobús que le dejaría en el centro de la ciudad. Su padre, antes de salir (no le pudo acompañar a la exposición por motivos laborales), le hizo un croquis para indicarle donde se encontraba la galería. Hacia las ocho y media, su progenitor acudió a La Maison para recoger a su hijo, donde le dijeron que no había ido. Después fue a la academia de pintura ,en la peña El Cenachero, donde tenía previsto dirigirse posteriormente, y tampoco había acudido. Al regresar a casa sin David la preocupación de sus padres era evidente.

Después de esperar veinticuatro horas, sus progenitores decidieron presentar la pertinente denuncia en comisaría. "Primero -detalló el padre del muchacho- fui a la galería, por si todavía no había acabado. Me asomé y como no estaba fui a buscarlo a la peña. Me extrañó que no hubiera acudido allí, por lo que volví a la sala".

En los días siguientes la prensa se hizo eco de la noticia. **"Extraña desaparición de un joven pintor malagueño"**, rezaba el titular del diario Sur el miércoles 8 de abril, a lo que añadía: la desaparición se produjo sobre las siete menos cuarto, según nota facilitada por el gobierno civil. O

el del día siguiente que informaba: Sin noticias del niño pintor desaparecido el lunes. Se desconoce en que momento se produjo la desaparición, lo que parece seguro es que en ningún momento llegó a su lugar de destino.
Fuentes allegadas a la familia descartaron, desde el principio, la posibilidad de fuga: es un chico plenamente dedicado a la pintura y con un círculo de amistades que se reduce a los compañeros de colegio. Sus profesores, sentenciaban: es un chico muy equilibrado y, sobre todo, muy metódico. En esos días posteriores a la desaparición, amigos de la familia llegaron incluso a consultar con médiums para conocer su paradero, resultando infructuosa su tentativa.

Hipótesis varias

Las primeras investigaciones policiales se centraron en el mundo de la pintura de Málaga, debido al conocimiento que tenían muchos en la provincia del enorme talento del joven, pero pronto perdería fuerza el secuestro por parte de alguna persona relacionada con esos ambientes. Asimismo, se desecharía la hipótesis del rapto por motivos económicos, ya que la familia no había recibido ninguna llamada pidiendo un rescate. Se dieron, además, circunstancias muy especiales aquel día en Málaga: su majestad la reina doña Sofía estaba en la ciudad y un despliegue policial enorme había tomado las principales calles del recorrido de la reina, entre la que se hallaba la de David. Por lo que se ha descartado que fuera introducido a la fuerza en algún vehículo.
Dos fueron las principales pistas que se siguieron para tratar de dar con su paradero: la primera, que resultó ser falsa, situaba al niño en Portugal, y luego otra más verosímil señaló a un ciudadano suizo de setenta años, que fue abandonada debido al fallecimiento de ese sujeto en enero de 1990. Así contaba El País sendas noticias:

La policía portuguesa asegura que el niño pintor malagueño ha estado en Lisboa
Dos agentes españoles investigaron sin éxito el paradero de David
F. SALES / PEDRO LUIS GÓMEZ - Madrid / Málaga – 09/10/1987
Las gestiones de dos policías españoles en torno a la posible localización en Lisboa del niño pintor malagueño David Guerrero Guevara, de 14 años, desaparecido desde el pasado día 6 de abril, no han tenido éxito, según se desprende del regreso de los dos funcionarios del Grupo Segundo de la Brigada Judicial de Policía de la comisaría de Málaga que se desplazaron el día 2 a la capital de Portugal a raíz de una denuncia presentada en Pamplona. Sin embargo, esta información se contradice con la facilitada por el gabinete de prensa de la policía judicial de Lisboa a un redactor de EL PAÍS, según la cual el niño pintor había sido visto en la capital portuguesa.
Según estas fuentes, David se habría escondido a raíz de las noticias publicadas en la prensa lisboeta. La misma versión de la policía portuguesa asegura que existen testigos que afirman haber visto el niño en las calles de Lisboa, en las últimas semanas, en compañía de otros dos jóvenes de su edad, de los que no se conocen más datos.
Estos mismos testigos, continúa la fuente policial portuguesa, habrían explicado que el niño malagueño pernoctaba en un barrio de los suburbios de Lisboa.
Las gestiones en la capital portuguesa de los dos policías españoles fueron consecuencia de las versiones de testigos presenciales que aseguraban haber visto a David pintando en una céntrica plaza de aquella capital. No obstante, son continuas las llamadas telefónicas que dicen haber visto al niño pintor en Portugal.
Los policías malagueños que investigaron el posible paradero del niño, regresaron ayer a España sin que se haya obtenido ningún fruto. A pesar de ello, se suceden las llamadas de personas que afirman haberlo visto, incluso facilitando el nombre de las calles en las que, supuestamente, se encontraba pintando. Antonio Medina, un empleado del tren que cubre la línea Irún-Lisboa, declaró al programa La ventana indiscreta, de la Cadena Ser, que había visto en el tren a un niño cuya descripción física se asemeja mucho a la de David.
La policía cree que un suizo ayudó al ‘niño pintor’ de Málaga a huir de su casa
JOSÉ MANUEL ATENCIA – Málaga – 24/08/1990
La policía malagueña ha identificado a un ciudadano suizo de 70 años como la persona presuntamente implicada en la desaparición de David Guerrero Guevara, conocido como el niño pintor, ocurrida en

Málaga el 6 de abril de 1987.Este individuo, cuya identidad no se ha facilitado, falleció en enero. Gozaba de buena posición económica, era separado y tenía varios hijos. La policía cree que ayudó a David para que abandonara voluntariamente a su familia. Esta pista, debida a una caricatura hecha por David, es la "más fiable" que maneja la policía, que investiga el caso desde hace más de 40 meses.
La policía considera que el ciudadano suizo estuvo en Málaga en marzo y abril de 1987 y, con toda probabilidad, contactó con el niño pintor, por lo que parece cobrar peso la hipótesis de que abandonó el hogar por propia iniciativa. El paradero de David Guerrero continúa sin resolverse, aunque ahora se investiga la posibilidad de que fuera trasladado a Suiza.
La madre del joven, Antonia Guevara, se negó ayer a creer que su hijo desapareciera voluntariamente del domicilio familiar como se desprende de la hipótesis de la policía, "teniendo en cuenta el apego que tenía a la familia".
La policía centró sus investigaciones en uno de los últimos dibujos realizados por David, que era la caricatura de un hombre. Fotografías de este ciudadano suizo permitieron comprobar que el dibujo "reflejaba fielmente los caracteres del ciudadano", lo que hacía indudable que el joven había contactado con este individuo, hecho confirmado por el testimonio de una camarera de un hotel.
Más de diez mil personas se manifestaron ayer en apoyo a la familia de David Guerrero
Ése era el titular de portada del diario SUR el día 6 de diciembre de 1987, acompañado por dos fotografías que reflejaban carteles y pancartas de la movilización. En la página 3 desarrollaba la noticia:

Más de diez mil personas se manifestaron ayer por las calles de Málaga en solidaridad con la familia de David Guerrero, el niño pintor, del que se cumplen precisamente hoy ocho meses de su extraña desaparición.
Portando fotografías de David, carteles en los que se leía David te esperamos o Exigimos mayor interés del Gobierno, numerosos niños se sumaron a este acto de solidaridad procedentes del colegio Divino Pastor, donde estudiaba el niño pintor, y de otros centros educativos malagueños [...]
La manifestación fue convocada por los empleados de la empresa donde trabaja el padre del niño pintor para solicitar la reactivación de las investigaciones policiales, concienciar a la opinión pública y "para que esta familia vea que no está sola en unos momentos tan tristes" [...]
Las únicas declaraciones que pudieron recogerse de Antonia fueron su agradecimiento a todo el pueblo malagueño "a ver si con esto podemos traer a mi niño".
El recorrido, de casi hora y media, terminó ante el edificio del Gobierno Civil, donde Jorge Guerrero, los dos amigos Antonio Núñez y José Ortega, la directora del colegio de David y un compañero fueron recibidos por Plácido Conde, gobernador civil de Málaga, que insistió en la pronta venida de un inspector especializado que colaborará con la Brigada de Homicidios en la búsqueda del niño.

Desaparición extrema

El caso del "Niño Pintor de Málaga" fue catalogado por la Interpol como desaparición extrema, etiqueta que queda para los casos en los que no se tiene nada de nada, ni un solo indicio, simplemente se esfumó. Mientras la inmensa mayoría de las desapariciones acaban resolviéndose para bien o para mal, existen algunas que quedan en el umbral de la penumbra, marcadas a fuego en la opinión pública y en los investigadores debido a su rareza. Ésta es una de ellas.
¿Desapareció en la puerta de su casa?, ¿le estaban esperando?, ¿huyó por propia voluntad y jamás ha dado señales de vida?, ¿fue víctima de algún engaño?, ¿alguien le hizo creer que sería su mecenas y lo captó? En definitiva, ¿por qué no se siguió investigando la pista suiza?
Incógnitas que aún hoy siguen vigentes, veintidós años y medio después

Y UN BUEN DÍA NO REGRESÓ

La historia que hay detrás de algunas de las desapariciones más enigmáticas en la comunidad
La Policía desconoce el paradero de más de mil personas a las que se vio por última vez en Andalucía
Pedro Ingelmo

Nada volvió a crecer en la tierra cuando Demeter perdió a su hija, Perséfone, la diosa del inframundo. Demeter buscó y buscó y en su desolación creció el invierno. Perséfone, la primera desaparición.

Un adolescente mira desde la pantalla de la web sosdesaparecidos.com. El adolescente tiene ahora 47 años y la foto es la última que le tomaron en Los Barrios, su pueblo, en 1977. Luego se marchó. Es Francisco Román, uno de los desaparecidos que está en el banco de datos de la asociación de familiares de desaparecidos Inter SOS. Hasta hace poco, en un listado policial también estaba el nombre de Jenaro Jiménez, un gaditano que debió pensar que todo había salido mal y que lo mejor era empezar de nuevo. Jenaro apareció hace diez días en Barajas. Su fuga acabó. La de Francisco Román, no.

Su hermana pequeña, Milagros, prefiere no fabular teorías. Sabe lo que sabe, que en 1977 su familia de ocho hermanos vivía una época difícil, que Francisco intentó fugarse varias veces, que una de esas veces un coche lo atropelló y que, con la cojera de ese accidente, un día desapareció. "Era travieso, inquieto y sí, quería marcharse, pero cuesta entender... Sólo una vez recibimos una carta, no mucho después de su fuga. Decía que estaba bien".

El peregrinaje de su madre empieza ahí. La foto de Francisco aparece en todos los medios, cuando la televisión no era una traca de disparates. Reciben decenas de pistas falsas y la madre de Milagros acude a cada uno de los sitios donde dicen haberle visto. No está en ninguno. Por supuesto, va al programa de Paco Lobatón, Quién sabe dónde, el gran pelotazo televisivo de los 90. Nada. Milagros no se resigna. "Aún confiamos en que aparezca y nos cuente su historia".

Otras familias prefieren dejar que el destino decida. La madre de un joven barbateño de 30 años desaparecido hace cinco años no quiere ni que aparezca el nombre ni la foto de su hijo. "Es algo que forma parte de nuestra vida privada y de la de mi hijo". Como ellos, muchos otros huyen de la voracidad de los medios, no quieren exponerse en los escaparates.

Un hombre de El Puerto, Celestino, de 56 años, fue a trabajar por última vez en junio del año 2000. Cuando terminó su jornada laboral cogió su coche, pero nunca llegó a casa. Su familia aún le busca, pero no hay números de teléfono en la página de Inter SOS, que gestionaría cualquier dato sobre su paradero. Es de suponer que han intentado rehacer su vida, en la medida de lo posible, sin él.

Sus historias están ahí, como otras 9.000, que son el número de personas 'evaporadas' en nuestro país y cuyas denuncias siguen vivas, 1.700 de ellas en Andalucía. Esta cifra, ofrecida por Inter SOS, es engañosa, ya que casi 900 en Andalucía son denuncias sobre extranjeros que huyen de centros donde esperaban la repatriación. Los que preocupan a la brigada especial de personas desaparecidas son un centenar, desapariciones extrañas e injustificadas detrás de las cuales puede haber un crimen. De esos cien casos, quince tienen su origen en Andalucía.

A cualquier policía relacionado con estos casos que se le pregunte cuál es la gran historia, qué desaparición ha desconcertado más, rápidamente se menciona la del niño pintor de Málaga, David Guerrero**. "Se esfumó, se lo tragó la tierra"**. Un niño de trece años con gran talento para la pintura acude el 6 de abril de 1987 a un momento especial: la exposición de su primera obra en una galería de renombre en Málaga. Ya está, ahí se acaba la historia. Nadie le vio, nadie supo lo que pasó. Su madre, en el veinte aniversario, parecía agotada. "Ya no confío en que nos vea, no me imagino

lo grande que es el mundo". El niño pintor tendría hoy 37 años. ¿Habrá seguido pintando? "Una desaparición limpia, muy limpia", resume la Policía.
Luego está el caso de Josue Monge, de Dos Hermanas, también de 13 años. Desapareció con una mochila cuando iba a jugar a la Play con un amigo en abril de 2006. Sería una desaparición como muchas otras si no fuera porque su padre desapareció catorce días después. Dijo que iba a buscarlo, llamó los siguientes días y luego no llamó más. Podría ser una de las numerosas "desapariciones parentales", padres y madres que se llevan hijos para no litigar. Sea lo que sea, no hay rastro ni del padre ni del hijo. A la madre le estremece todavía el encuentro con un niño desconocido que decía ser Josue. "Mamá, ¿no me reconoces?". "Tú no eres Josue". "Es que he cambiado un poco". Era un chico que se había escapado de un centro de menores de Málaga. Quiso ser Josue.
Con un círculo rojo en la comisaría central de Madrid está el rostro de una chiquilla que hoy no sería tan chiquilla. María Teresa Fernández desapareció en Motril en 2000. Poco después fueron asesinadas Rocío Wanninkhof y Sonia Carabantes. El detenido por el caso, Tony Alexander King, señaló a su compinche como autor de un crimen no catalogado porque no existe el cuerpo. Los padres de Maritere esperan que algún día aparezca viva, como lo piensan los familiares de Amy Fitzpatrick, una irlandesa de 15 años desaparecida en Mijas el primer día de 2008.
Juan Bergua, un linense que reside en Barcelona, no ve a su hija desde hace quince años, cuando ella tenía 17. Salió de casa y no volvió. Bergua es uno de los fundadores de Inter SOS. Se le quiebra la voz cuando habla de su hija. "A mi hija también la buscaron en los vertederos, como a Marta del Castillo". Bergua cuenta la sensación de quienes pierden a un ser querido sin rendirle duelo. "Siempre queda la esperanza, por débil que ésta sea. No puedes rehacerte porque ella siempre está presente".
Desde que empezó a funcionar Inter SOS, en 1995, han pasado por la asociación 205 familias. Sólo se aceptan casos inexplicables. "Ancianos con Alzheimer o mujeres maltratadas que escapan, que son casos relativamente comunes, tienen otros cauces". En la actualidad Inter SOS tiene 57 casos inexplicables. Hasta llegar a los 205, hay 148 que han encontrado explicación, la mayoría de ellos la muerte. Otros 35 han tenido 'apariciones'. El último ha sido el de una chica de Medina Sidonia, cuyo paradero se descubrió al irse a renovar el DNI en Gran Canaria. Se fue, simplemente, y no quiso mirar atrás.
Ahora las fuerzas de seguridad trabajan con una única base de datos y un registro del ADN de desaparecidos. Las renovaciones de DNI, como el caso de la chica de Medina, son la fórmula habitual con la que se da con "los que se fueron a por tabaco". Desgraciadamente, 'los que se fueron a por tabaco', como lo define un policía, son los menos. Cada año en España se denuncian 13.000 desapariciones. La mayoría se resuelve. Son adolescentes que pegan el portazo, como el último caso que ha generado alarma en Algeciras, un joven de 22 años que apareció a la semana en una piscina municipal; o ancianos con Alzheimer que se pierden y aparecen desorientados, o no aparecen, como Lucía, una mujer de Sanlúcar de 75 años, a la que se vio por última vez en marzo de 2008. Está en ese extraño agujero negro donde entran los viajeros hacia el silencio, hacia el inframundo de Perséfone.

Nota:

Pese a que estas crónicas expuestas en este escrito son indicativas que nuestro mundo no anda bien, y todas estas desapariciones se relacionan con un hecho policial, a nivel investigativo y comparando las desapariciones de personas en otras partes del mundo, realizando comparaciones y tomando en cuanto otras referencias, siempre es conveniente tener otros parámetros investigativos.
Son demasiadas coincidencias en "algunos casos" si se analiza todo bajo un espectro imparcial, sin emociones, y con la mente fría…. que ya es difícil cuando desaparece un ser querido.

EL DIABLO DE PINE BARRENS EN NUEVA JERSEY

Fuente: Sobre Leyendas

En Pine Barrens, Nueva Jersey, vive un demonio que lleva aterrorizando a la población local durante 250 años. Algunos dicen que es una leyenda, otros no tanto…La leyenda comenzó en 1735. Una mujer, madre de 12 niños, estaba embarazada de su décimo tercer hijo. Al escuchar la noticia del embarazo, maldijo el feto diciendo que este niño sería el mismísimo diablo.
Una oscura y tormentosa noche, la mujer, de nombre Leeds, dio a luz un niño adorable. Lamentablemente, el aspecto angelical de la criaturita pronto se fue convirtiendo en una figura horrible, delante de los ojos de todos. Comenzó a crecerle una cola, una cabeza similar a la de un perro, los pies se le hicieron pezuñas, y empezaron a crecerle alas parecidas a las de un murciélago. El diablo atacó y mató a la partera de una paliza, destrozando la casa y volando hacia arriba, a través de la chimenea. Durante unos cinco años, el diablo continuó aterrorizando a la población de Nueva Jersey, asustando a la gente al atardecer.

En 1740, un sacerdote decidió que algo había que hacer con el demonio de Nueva Jersey, y lo exorcizó para que abandonara la ciudad y el pueblo durante los próximos cien años. El sacerdote advirtió a la gente que sólo podía expulsarlo durante 100 años, pero, cuando volviera, lo haría a modo de venganza. La leyenda del diablo de Nueva Jersey se fue transmitiendo de generación en generación, como una advertencia de que tuvieran cuidado con el regreso del diablo.
El diablo no fue visto hasta 1778, antes de que volviera en 1840. Stephen Decatur, que estaba probando balas de cañón en un campo de tiro, vio a una criatura volando sobre el cielo. Decatur disparó una bola de cañón sobre ella, sin embargo apenas le hizo daño al diablo. Unos años más tarde, el hermano de Napoleón, José Bonaparte, vio al propio Diablo en una partida de caza en Nueva Jersey.
En 1840, como ya había advertido el sacerdote, el Diablo de Nueva Jerset volvió para consumar su venganza, aterrorizando a la gente, matando cabezas de ganado, y despertando a la ciudad en medio de la noche con sus terribles gritos. La venganza continuó hasta 1841. Después de esa fecha, las cosas comenzaron a ir más tranquilas, y la gente empezó a creer que el diablo había muerto.
Sin embargo, en enero de 1909, Pine Barrens y otras áreas de Nueva Jersey volvieron a sufrir los avistamientos del diablo durante una semana. Miles de personas llamaban cada noche a la policía contando sus experiencias y dónde habían visto al diablo. La gente hablaba de ruidos fuertes y gritos en el techo de sus casas. Incluso otros se despertaron con fuertes golpes en las ventanas.
Algunas personas afirman que el Diablo de Nueva Jersey es una simple leyenda, una historia inventada por la población local para asustar a los niños que se quedan hasta tarde despiertos. Otros discrepan y dicen que el Diablo existe, y que aún vive. Muchos de estos aún hablan de avistamientos del Diablo. Si alguna vez os encontráis solos en la zona de Pine Barrens, nunca se sabe lo que os puede suceder…

Raúl Núñez

Sector de opiniones

LA UFOLOGIA EN CHILE

Epílogo anunciado para incautos

Desde ya el título de este trabajo es totalmente corrosivo, por lo menos, para las personas que aún queremos y nos sentimos atraídos por el tema de los Ovnis. Aclaremos algunos conceptos de la investigación – por decir algo – de lo que ocurre en Chile, en cuanto al mundo de los Ovnis.

Mientras algunos grupos se disfrazan de asociaciones investigativas con el sólo propósito de atraer turistas a una zona en concreto, otros "investigadores" de este país se lo toman más con calma, y sólo aparecen esporádicamente, y sobre todo, cuando un canal de TV les abre las puertas para decir en dos minutos lo que se ha intentado durante décadas explicar al mundo entero, o sea, que nos enfrentamos con algo mucho más serio que un espectáculo virtual y mediático para rellenar horarios televisivos.

De una vez por todas, hay que decir con letras grandes, que igualmente como muchos otros países, la investigación es mínima. El tema de los Ovnis sólo sirve para promocionar a cierto tipo de personas, que últimamente han visto la formula para sobresalir en algo, o para fines muy concretos. Algunas de estas personas, lo hacen como medio de vida a falta de trabajos estables (muy loable rebuscarse la vida como sea) otros simplemente para promocionar cargos al Ayuntamiento del lugar, o simplemente, algún otro porque no pueden vivir sin verse reflejados en la pantalla chica, lo cual en este pequeño país es una verdadera droga, que sirve para aliviar muchos males. Entre estos hay algunos muy edificantes, como son la solidaridad con familias pobres, buscar soluciones medicas a enfermos desesperados, y un sinfín de acciones que son realmente increíbles, y que nos hace pensar una vez más en el enorme poder que tiene este medio de comunicación. La gran duda es, que muchas veces parece que la TV en Chile cumple las responsabilidades que les corresponden a los políticos de turno, y estos últimos dan la impresión de dormirse en los laureles. ¡En fin¡

Para quien desee no ver esta realidad, cerrar los ojos y taparse los oídos, podría recordarles una serie de intentos de promoción en el año 2004 de fotos curiosas y otras imágenes parecidas.

Algunas muy familiares, y van desde una especie de enano de paseo en pleno Parque Forestal, hasta un familiar (?) del anterior, que se paseó también por el puerto principal de Chile, o sea Valparaíso. También han existido intentos de colar naves nodrizas, Ovnis en los cerros del puerto, y una secuencia de Ovnis en pleno San José de Maipo que ha dejado extasiado a los que por fuerza superior, incontrolable, creen ciegamente en los Ovnis.
Curiosamente, sobre lo anteriormente expuesto hemos apreciado que detrás de estas acciones son siempre las mismas personas, quienes tratan de promocionar estas situaciones, y buscan con todo el descaro del mundo debates artificiales, que generalmente no terminan en nada en concreto. Pero sí, logran un gran revuelo y dejan la impresión que en este pequeño país, todos tenemos la cabeza macrocéfala como los ET, y en los estacionamientos de los coches se pueden ver Ovnis con la misma naturalidad que vemos el cielo azul.
Sin querer ser un kamizake contra el barco de la ufología de Chile, a todo esto hay que agregarle la poca preparación de los llamados ufólogos, que nacieron trotando en los famosos Caballos de Troya del autor español que todos conocemos, y se han quedado galopando a ritmo de "burro andaluz" sin una real base en el tema. Lógicamente, no es responsabilidad sólo de estas personas, sino también de las autoridades de este país, que tienen los libros a un precio prohibitivo para los jóvenes, y nadie se preocupa de bajar los impuestos en este producto cultural indispensable para el desarrollo y evolución de las generaciones jóvenes. Les recordamos a los lectores de estas líneas, que Chile en estos momentos es uno de los países de más bajo índice de lectura en Sudamérica, solo aventajamos a los bolivianos. Dicho esto, más de alguno de ustedes se preguntara y la "gran imagen mediática y económica" de Chile en el extranjero. Exactamente, es eso precisamente, **una imagen solamente**, ni la APEC desarrollada en Chile en el mes de Noviembre del 2004, ni el desarrollo tecnológico desmesurado que tiene Chile en estos momentos, oculta la miseria y las carencias de muchos de cientos de miles de chilenos que viven en la absoluta pobreza. Aunque todo hay que decirlo, en los últimos años se ha ido mejorando poco a poco, pero aún falta mucho, incluido un cambio de mentalidad para encarar problemas básicos sociales donde se piense en el bien común de los ciudadanos y no en una directriz política determinada.

Investigadores chilenos con Ramón Navia-Osorio.

Algo urgente y pendiente que hacer… Bajar el IVA de los libros. Este impuesto es uno de los más altos del mundo, y este record lo tiene Chile. Tareas como estas ayudan, y se deben legislar cuanto antes. Señores políticos, que se mueven mucho para ser elegidos pero luego se duermen y se olvidan de sus promesas.
El entorno marca a sus actores y la ufología no escapa del medio social donde se desarrolla. Esta es la triste realidad de esta disciplina, que nos hace pensar a varios colegas, que la temática cuestionada está en declive permanente, y que seguramente ira muriendo lentamente y/o transformando como una verdadera religión, que suplirá las graves carencias que sufre el ser humano en esta sociedad ultra capitalista. El hombre tratará de encontrar en seres extraterrestres a los dioses que nos han manipulado hasta ahora. Seguiremos siendo

esclavos de nuestras propias carencias e inventaremos otros mitos y leyendas para satisfacernos espiritualmente.
La falta de comunicación, la ineptitud, y el egocentrismo personal y algunas otras muchas razones importantes que sería largo enumerar, son plagas que van matando poco a poco la ufología. Me comentaba un amigo investigador de este país, que no hay archivos en ningún grupo de los casos chilenos históricos, ni antiguos ni nuevos. Sólo se debe recurrir a la prensa o a archivos televisivos, con todos los riesgos que estos poseen ante un tema donde no hay nadie especializado en enigmas de este tipo.
Existen curiosos grupos que por respeto a ciertas personas no mencionaremos, los cuales son de orígenes oscuros y que dan toda la desconfianza del mundo al leer el curriculum de sus componentes. Muchos en onda espiritual y que son verdaderos timadores profesionales. Estos últimos mezclan el tema Ovni con sanaciones espectaculares y otros elementos parecidos para cazar incautos. Están los que se dieron cuenta que por aquellos caminos no serían muy reconocidos, y se convirtieron de la noche a la mañana en investigadores e incluso más de alguno en "explorador tipo Indiana Jones" Lógicamente, que todo un gran bluff publicitario pero que capta gente joven que va recién llegando a estas temáticas ávidas de curiosidad e inquietudes.
La línea escéptica del fenómeno Ovni en Chile, todo hay que decirlo, se ha mantenido en lo suyo, la crítica despiadada y de un cariz casi dogmático. No compartimos nunca sus agresivos escritos o burlas a ciertas personas relacionadas con la ufología en Chile y que practicaron en sus escritos en forma caricaturesca, eso sí, dejaron impreso su pensamiento para la posteridad. Hoy en día, continúan algunos componentes de esta línea escéptica "adorando y alabando" a Ballester Olmos, pero critican a los que son seguidores de los libros y las investigaciones de Juan José Benítez, o sea, lo mismo pero al revés…. ¿Quién entiende esto? El órgano escrito divulgativo de sus ideas ya desapareció. Lo tuvieron fácil con los ufólogos de Chile, ya que Riffo y sus amigos no escucharon nunca consejos, ni recurrieron a personas con más experiencias. Algún otro ufólogo se apego a estos escépticos disfrazando sus reales pensamientos, y luego surgió promocionando turismo ufológico en zonas agrestes y alejadas de la capital, donde suelen verse Ovnis… según ellos. Otros continuaron su línea intransable e independiente.
¿Tiene todo esto solución? ¿Es difícil pronosticarlo?
Lo grave es, que no sé ve una generación adecuada y preparada para reemplazar a los mismos de siempre, que ya han pasado la cuarentena de años hace algún rato. En España hubo una transición generacional que se realimento unos con otros, surgieron encadenados en el tiempo y el bastón del relevo se pasó en forma natural y casi sin que nadie se diera por enterado. En Chile es diferente, nadie sabe donde este ese bastón del relevo y todos corren en diferentes competiciones.
La "educación y clase" en todos los conceptos de la vida son esenciales, y estas cualidades pocos la poseen en el mundo consumista y agresivo que vivimos, donde predominan otros valores muchos más mundanos. La ufología no escapa a estos matices sociales, políticos y de comportamientos del ser humano.
Esperemos no entonar un solemne réquiem para la ufología en el siglo XXI. Así sea.

En la investigación del interesante caso de Huechuraba.

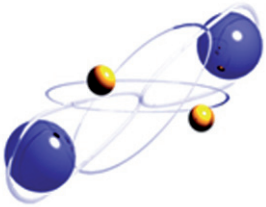

Editado por el

Instituto de Investigación y Estudios Exobiológicos

Espacio Compartido es una publicación interna del I.I.E.E. no permitiéndose su difusión fuera de este ámbito.

Sin remuneración económica